令和6年
7月号
2024
No.687
毎月1日発行

広報おおあみしらさと

OAMISHIRASATO CITY

発行・大網白里市　**編集**・秘書広報課　〒299-3292 千葉県大網白里市大網115番地2
総合案内電話・☎0475(70)0300（総務課）　https://www.city.oamishirasato.lg.jp/

—主な内容—

●令和6年市議会 第2回定例会 市長事務報告概要 …… 2
●保険証の一斉更新～保険証は大切に～… 3
●低所得世帯支援給付金（令和6年度住民税非課税世帯等分）の支給 …… 4
●地震が起きたら落ち着いて行動しましょう …… 5
●子育て交流センター・学童保育室の指定管理者を募集 …… 6

※問＝問い合わせ先　申＝申し込み先

大網白里の夏の風物詩「おおあみしらさとの花火」開催

●日時●
7月27日㈯19時30分～
（予備日8月11日㈰）
●会場●
白里海岸

砂浜に座り、くつろいだ雰囲気の中で、夜空を彩る花火をお楽しみください。
海に向かって打ち上げ、海面で開く水中スターマインは必見です。
会場には多くの屋台やキッチンカーが出店します。
皆さんのお越しをお待ちしています。
※駐車場に限りがございますので、公共交通機関をご利用ください。
問 なつまつり実行委員会事務局（商工観光課内）
☎0475(70)0356

白里海水浴場の開設

降りそそぐ太陽の下であなたも夏を感じてみませんか。

皆さんのお越しをお待ちしています。

▶日時＝7月6日㈯～8月25日㈰
8時30分～16時

◇楽しい海水浴にするためにルールを守りましょう

・体調が優れないときは来遊を控える
・監視員の指示に従う
・ごみは持ち帰る
・禁煙にご協力ください
・子供から目を離さない
・飲酒遊泳や区域外で遊泳をしない
・津波注意報等の発令時には速やかに海岸から離れるとともに、係員の指示に従う

津波警報等の発令時は、Jアラートにより伝達され、陸閘のゲートが自動閉鎖します。

◇白里海岸市営駐車場の利用方法

利用の際は警備員の指示に従ってください。

▶開場時間＝7時～21時
▶駐車可能台数＝約1,000台
▶料金（1回につき）
・大型車＝1,000円
・中型車＝700円
・普通車＝500円
・二輪車＝100円

※市内に住所のある方は、運転免許証等の提示で無料となります。

問 商工観光課振興班
☎0475(70)0356

海の日イベント「マリンの大抽選会」

海の家の食事券やマリングッズ等が当たる「マリンの大抽選会」を行います。特賞はディズニーランドペアチケットです。

また、小学生以下限定のイベントも開催します。

マリンも遊びに来ますので、ぜひご家族でご来場ください。

▶日時＝7月15日(月・祝)9時～
▶会場＝白里海水浴場
▶抽選券配布＝9時～10時30分（先着1,000人）
▶当選発表＝11時～
▶参加費＝無料
▶駐車場＝白里海岸市営駐車場（有料）

※料金等の詳細は左記事「白里海水浴場の開設」をご覧ください。

問 観光協会事務局（商工観光課内）
☎0475(70)0356

大網白里市観光協会　検索

人口と世帯 6月1日現在（前月比）　●人口／47,944（−16）　●男／23,655（−25）　●女／24,289（+9）　●世帯数／22,539（+15）

令和6年市議会第2回定例会 市長事務報告概要

5月31日から6月21日まで、市議会第2回定例会が開催され、開会日に市長事務報告が行われました。
可決議案等の詳細は、市ホームページをご覧ください。

財政関係

令和5年度会計は、決算を調製中ですが、物価高騰対策として実施した「元気回復クーポン券事業」や「給食費負担軽減対策」のほか、子育て世帯・低所得世帯・市内事業者への各種支援事業などにより、一般会計における決算規模は歳出ベースで169億円程度となる見込みです。

歳入面では、地方交付税をはじめとする一般財源が十分に確保できたことや、基幹財源である市税も前年度を上回る見通しであり、実質収支は8億円程度の黒字が見込まれています。

ふるさと納税は、前年度比1.5倍の8億7,000万円に達するなど、大きな成果が得られました。本年度も、ふるさと納税自動販売機の市内ゴルフ場への設置をはじめ、返礼品やポータルサイトの拡充、寄附者との継続的なつながりの構築など、引き続き、ふるさと納税による自主財源の確保に向けた取り組みを進めます。

物価高騰により影響を受けている市民への支援

令和6年分の所得税および令和6年度分の個人住民税は、納税義務者および配偶者を含めた扶養親族1人につき、所得税から3万円、個人住民税所得割から1万円が定額減税されます。定額減税で引ききれない額がある場合の差額を調整給付する補正予算案を今議会に提出しました。

また、新たに住民税非課税となる世帯、新たに住民税均等割のみ課税となる世帯に対し、1世帯当たり10万円を支給し、さらに当該世帯のうち、18歳以下の児童を養育している世帯に対し、児童1人当たり5万円を支給する補正予算案を併せて今議会に提出しました。いずれも、補正予算可決後、早急に給付金が支給できるよう作業を進めるとともに、市広報紙やホームページで周知していきます。

防災関係

5月16日に、災害初期に避難所を担当する市職員による避難所運営訓練を実施しました。災害発生直後から迅速な避難所の設置、避難者の受け付け・受け入れ方法など、災害発生後の円滑な避難所の開設に向けた対応の確認を行いました。

今後、6月30日に市内全域の土砂災害警戒区域内にお住まいの方々を対象とした土砂災害避難訓練、10月6日に増穂小学校を会場とした総合防災訓練、3月中旬に白里地区・福岡地区の一部を対象とした津波避難訓練を実施する予定です。

土砂災害避難訓練では、自主防災組織を対象とする避難所運営訓練を併せて実施し、本市の防災力のさらなる向上が図れるよう、自助・共助・公助が連携した実践的で効果的な訓練に努め、災害に強いまちづくりを進めます。

子育て支援

出産直後の母子に対して心身のケアや育児のサポートなどを行い、産後も安心して子育てできる支援体制を確保するために産後ケア事業を実施しています。本年度は、利用者の負担軽減措置をすべての世帯に拡大し、子育て家庭に対し産後の負担軽減を図ります。

病児保育は、本年4月1日より小中地区の「あひる保育園」内で運営を開始しました。今後も、保護者が安心して子育てできる環境整備を進めていきます。

子育て交流センターは、開設当初から指定管理者制度で運営を行っており、今年度をもって指定期間が満了となります。この間、大きなトラブルも無く、サービスの質の向上と創意工夫による安定的な運営が行われていることから、指定管理者による運営を継続する予定です。

市直営の6つの学童保育室は、昨年度から指定管理者制度の導入に向けて検討を進めていましたが、施設の運営面や市の事務の効率化などを勘案し、子育て交流センターと学童保育室を一つにまとめた形で、公募したいと考えています。今後、プロポーザル方式により指定管理候補者を選定した上で、次回の定例会において、関連議案を提出できるよう準備を進めます。

引き続き、すべての妊婦・子育て世帯が安心して、出産・子育てができる環境の整備に取り組みます。

少子化対策

不妊治療を受けられているご夫婦に、治療費の一部助成を昨年4月から開始し、これまで15組に対して助成を行いました。引き続き、本事業を推進し、不妊治療にかかる経済的な負担の軽減を図ります。

高齢者福祉

3月6日にイオンライフ株式会社と「終活提携に関する協定」を締結しました。

今後、協定に基づき、エンディングノートの配布や市民向け講習会の開催など、安心して暮らし続けられる地域社会の実現に努めます。

観光関係

海開き式を7月3日に実施し、6日から8月25日までの51日間の日程で海水浴場を開設する予定です。

期間中は、夏期観光安全対策本部を設置し、関係機関並びに諸団体と協力の上、来遊客の安全対策に取り組みます。

「おおあみしらさとの花火」は、7月27日に開催します。新たな取り組みとして、ふるさと納税を活用したクラウドファンディングを行っています。開催当日は、海岸ならではの水中スターマインをはじめ、多くの花火を打ち上げる予定です。

詳細がまとまり次第、各種メディアを活用し、情報発信します。

道の駅の整備検討

3月11日に第2回道の駅整備検討委員会を開催し、今後の検討の進め方やスケジュールが承認されました。

3月18日に商工会青年部を対象とした道の駅に関するワークショップを開催し、白里地区の課題解決についてグループ討議を行ったほか、4月に市民の皆様を対象としたワークショップを計4回開催し、白里地区の課題や強み、活性化の方法についてグループ討議を行いました。

5月29日に、第3回道の駅整備検討委員会を開催し、ワークショップでの意見や提案を踏まえ、道の駅のコンセプトや整備方針を審議しました。

環境問題への取り組み

東金市外三市町清掃組合が進める「新ごみ処理施設整備事業」は、事業執行に係る課題を整理するため、一時中断していました。令和6年第1回東金市外三市町清掃組合議会臨時会で、新施設の建設および運営に係る補正予算が可決されたことを受け、本市を含む構成市町に対し、事業を再開していく旨の報告がありました。

ごみ処理施設は今後の市民生活に直結する案件であることから、市民の皆様が事業の進捗の状況を把握できる情報発信に努めるよう、清掃組合に求めていきます。

ゴミゼロ運動は6月2日に実施します。これに加え、地球温暖化対策として、ごみの減量化と3R活動の周知啓発の強化を積極的に推進しています。

本年度は、製品プラスチックの回収を試験的にスタートしました。このほかにも、生ごみの更なる減量化を図るため「生ごみたい肥化装置等設置費補助金」の補助限度額を、6月1日より増額することとしました。

空家対策

「大網白里市空家等の適切な管理に関する条例」を本年4月に施行しました。

本条例に基づき「大網白里市空家等対策協議会」を5月13日に設置開催しました。

今後、協議会において「大網白里市空家等対策計画」の策定を進めます。

大網駅周辺の排水対策

千葉県で二級河川小中川改修事業を進めており、市では、準用河川金谷川改修事業を進めています。昨年9月の台風13号の接近に伴う大雨による大網駅周辺の浸水被害を受け、内水対策の必要性も改めて認識したことから、今年度、国において新たに設けられた「内水被害等軽減対策計画」の令和7年度策定に向けて、千葉県と協議を進めることとしました。

今後、計画で示される内水対策事業の実施に向けた検討を行い、大網駅周辺の排水対策に取り組みます。

また、昨年9月の大雨により浸水が発生した主要な幹線排水路等の浚渫および掘削を行うための補正予算案を今議会に提出しました。

大網駅東土地区画整理事業

既に基盤整備を完了していますが、残る1名の権利者との損失補償協議が成立する見込みが立たないことから、土地区画整理法に基づき、千葉県収用委員会へ裁決申請を行いました。

今後、収用委員会において審理や調査が行われ、損失補償金額が決定されます。引き続き、事業完了に向け適切に対応します。

学校教育

近年の児童生徒数の減少や、学校施設の老朽化という課題に対応するため、昨年7月に「大網白里市学校のあり方検討審議会」を設置して以降、4度の審議会を経て、4月4日に答申が出されました。

今後、この答申に基づいて、「(仮称)大網白里市立小・中学校再編基本計画」の策定に着手します。

大網白里市デジタル博物館

本市のデジタル博物館が「登録博物館」に認定されました。

常設の展示施設を持たない、インターネットを中心に資料を公開している博物館として、全国初の事例です。

昨年4月に博物館法が70年ぶりに改正され、展示施設を持たなくとも博物館法による登録が可能となりました。本市の取り組みと、改正された博物館法の趣旨とが合致したことから、千葉県に申請し、3月29日付けで認定されました。

千葉県男女共同参画地域推進員を委嘱

千葉県男女共同参画推進員は、地域の実情に通じ、男女共同参画の推進に熱意を有する市民として、県知事の委嘱を受け、県や市とのパイプ役となり活動しています。

本年度本市からは2人が委嘱されました。

◇千葉県男女共同参画地域推進員(敬称略)

今井　静子
澤畑　道子

問 地域づくり課市民協働推進班
☎0475(70)0342

令和６年度国民健康保険税

国民健康保険は病気やけがをしても安心して治療を受けられるよう、加入者の皆さんで保険税を出し合い医療費に備える制度です。

◇令和６年度税制改正に伴う変更

①課税限度額の引き上げ（別表①）
②軽減判定所得基準額の見直し（別表②）

世帯主および被保険者全員の前年の所得金額が、一定金額を超えない世帯に適用される軽減判定の所得基準額が変わります。

※所得の確認ができない（申告をしていない）方がいる世帯は軽減が適用されません。

●別表①

区　分	課税限度額	
	改正後	改正前
医療分	変更無し	65 万円
支援金分	**24 万円**	22 万円
介護分	変更無し	17 万円
年間税額	**106 万円**	104 万円

●別表②

軽減割合	軽減対象の世帯所得基準額	
	改正後	改正前
7 割	変更無し	43万円＋｛10万円×(給与所得者等の数－１)｝以下
5 割	**43万円＋(29.5万円×被保険者数等の合算数)＋｛10万円×(給与所得者等の数－１)｝以下**	43万円＋(29万円×被保険者数等の合算数)＋｛10万円×(給与所得者等の数－１)｝以下
2 割	**43万円＋(54.5万円×被保険者数等の合算数)＋｛10万円×(給与所得者等の数－１)｝以下**	43万円＋(53.5万円×被保険者数等の合算数)＋｛10万円×(給与所得者等の数－１)｝以下

◇納税通知書の発送

令和６年度の国民健康保険税納税通知書を７月中旬に発送します。第１期納期限は７月31日㈬です。期限内納付にご理解とご協力をお願いします。保険税の税率や計算方法等は、納税通知書と同封の国民健康保険税のしおりをご確認ください。

▶納付方法

口座振替または納付書の裏面に記載されている金融機関やコンビニエンスストアのほか、スマホ決済、地方税お支払いサイトでの納付も可能です。

※スマホ決済および地方税お支払いサイトでは領収証は発行されません。

▶特別徴収から普通徴収に変更となる場合

昨年度において特別徴収（年金からの天引き）により納付いただいていた方でも、今年度から普通徴収（納付書または口座振替による納付）に変更となっている場合がありますので、必ず納税通知書をご確認ください。

◇保険税の軽減・免除制度

申請により保険税が減額または免除されることがあります。詳細は市ホームページをご覧いただくか、問い合わせください。

〈非自発的離職者の軽減〉

会社の倒産や雇い止めなど、非自発的な理由により離職した方の保険税が軽減されます。

▶対象＝次のすべてに該当する方

・非自発的理由により離職し、離職の時点で65 歳未満であること
・公共職業安定所（ハローワーク）が発行する雇用保険受給資格者証をお持ちの方で、次の離職理由コードに該当する方（11・12・21・22・23・31・32・33・34）

※高年齢受給資格者証または特例受給資格者証をお持ちの方は対象となりません。

▶軽減内容＝対象者の給与所得を100分の30とみなして税額を算定

▶対象期間＝離職日の翌日の属する月から翌年度末までの期間

▶申込方法＝雇用保険受給資格者証を持参の上、市民課または白里出張所で申請

〈産前産後期間の免除制度〉

国民健康保険の加入者で妊娠85日（４か月）以上の出産をした（する）方の保険税が、一定期間免除されます（死産・流産・早産を含む）。出産（予定）日の６か月前から申請できます。

▶免除対象期間

・単胎妊娠＝出産（予定）日が属する月の前月から４か月分
・多胎妊娠＝出産（予定）日が属する月の３か月前から６か月分

▶申込方法＝母子健康手帳、本人確認書類を持参の上、税務課で申請

〈その他の減免制度〉

世帯主および被保険者が特別な事由に該当し、一定の要件を満たす場合、申請により保険税が減額または免除されることがあります。（例＝世帯員全員が生活保護法による生活保護を受ける場合、災害による被災のため生活が著しく困難と認められる場合、刑務所や少年院等に拘禁または収容されている場合 など）

申・問 **税務課市民税班**
☎０４７５（７０）０３２１

保険証の一斉更新 ～保険証は大切に～

国民健康保険および後期高齢者医療の保険証は、８月に更新されます。

新しい保険証は、７月末日までに書留郵便で郵送されますので、８月１日㈭からご使用ください。

また、有効期限を過ぎた保険証は市役所に返却するか、はさみで裁断するなどして処分してください。

１人１枚のカード式になっていますので、携帯に便利ですが紛失する方も増えています。重要なものですので大切に管理してください。

▼新しい保険証の色
・国民健康保険＝桃色
・後期高齢者医療＝緑色

▼新しい保険証の有効期限＝令和６年８月１日㈭から１年間

※令和７年７月31日㈭までに75歳になる方を除く。

◇マイナンバーカードと保険証の一体化について

マイナンバーカードと保険証の一体化に伴い、12月２日㈪以降は現行の保険証が新規発行されなくなります。今回郵送する新しい保険証は、12月２日㈪以降も保険証に記載されている有効期限まで使用できますので、処分せずにお持ちください。なお、12月２日㈪以降、マイナ保険証をお持ちでない方には、新しい保険証の有効期限が切れる前に、保険証に代えて使用できる、「資格確認書」を交付する予定です。

問 **市民課国保班**
☎０４７５（７０）０３３４
市民課高齢者医療年金班
☎０４７５（７０）０３３６

▲国民健康保険被保険者証（新）

▲後期高齢者医療被保険者証（新）

令和６年度後期高齢者医療保険料額が決定します

令和６年度の後期高齢者医療保険料額について、７月中に決定通知書を発送します。

なお、昨年度に年金から天引きで納付いただいた方でも、今年度から納付書での納付または口座振替に変更となっている場合がありますので、必ず決定通知書をご確認ください。

▶保険料額（千葉県内のすべての市町村で同率）

・所得割率＝9.11%（令和５年中の賦課のもとになる所得金額が58万円以下の場合、8.45%）
・均等割額＝43,800円
・賦課限度額＝80万円（生年月日が昭和24年３月31日以前の方等は73万円）

※保険料の軽減等の詳しい内容については、７月中に郵送する保険証と同封のご案内をご覧ください。

※申告書を提出した時期等によっては、税情報を利用する保険料の算定への反映が間に合わない場合があります。この場合、８月以降、税情報が確認できた後に変更の通知等が送付されます。

問 **千葉県後期高齢者医療広域連合**
☎０４３（３０８）６７６８
市民課高齢者医療年金班
☎０４７５（７０）０３３６

ねんきんナビ

国民年金保険料の免除申請を受け付けています

国民年金保険料の納付が困難な場合は、納付の免除・猶予を申請することができます。

未納が続くと、障害基礎年金や遺族基礎年金が受け取れない場合がありますのでご注意ください。

令和６年度の免除申請等は、７月１日㈪から受け付けています。対象期間は、令和６年７月～令和７年６月です。

また、免除については、過去２年（申請月の２年１か月前の月分）まで遡って申請ができます。

失業等により保険料を納付することが経済的に困難になったものの、申請を忘れていたことなどにより未納期間がある方は、市民課高齢者医療年金班または年金事務所で手続きが必要です（郵送による申請も可能です）。

▶申請に必要なもの＝本人確認できるもの、基礎年金番号がわかるもの

※失業等で申請を行う方は、雇用保険受給資格者証（雇用保険被保険者離職票）等を持参してください。

●「納付・免除・猶予の対応をした場合」と「未納の場合」とでの年金受給の際の違い

	納付	全額免除	一部免除	納付猶予（注３）（学生納付特例）	未納
年金の受給資格期間に・・・	含まれる	含まれる	含まれる（注２）	含まれる	含まれない
老齢基礎年金額の計算に・・・	含まれる	含まれる（注１）	含まれる（注１・２）	含まれない	含まれない

（注１）保険料を納めた場合と比べた「受け取る年金額の割合」（平成21年４月以降の免除期間）
●全額免除の場合：２分の１　●４分の３免除の場合：８分の５
●半額免除の場合：８分の６　●４分の１免除の場合：８分の７
（注２）一部免除は、減額された保険料を納めないと「未納」と同等の扱いとなります。
（注３）平成28年７月１日より、納付猶予制度の対象年齢が30歳未満から50歳未満に拡大されました。

申・問 **千葉年金事務所**　☎０４３（２４２）６３２０
市民課高齢者医療年金班　☎０４７５（７０）０３３６

不法投棄は犯罪です。絶対に行わないでください。土地を所有する方は、草刈りやごみ拾い、フェンスやロープの設置などにご協力ください。
問 地域づくり課環境対策班　☎０４７５（７０）０３８６

住宅用設備等脱炭素化促進事業補助金

地球温暖化対策や電力の強靭化を図るための住宅用設備等を導入した方に、設置費用の一部を補助します。

▶申込締切＝令和7年2月28日㈮

※市役所閉庁日を除きます。

※予算額に達し次第締め切り。

▶対象

・家庭用燃料電池システム（エネファーム）（停電時自立運転機能の有りのみ。）（上限10万円）

・定置用リチウムイオン蓄電システム（上限7万円）

・窓の断熱改修（上限8万円）

・電気自動車・プラグインハイブリッド自動車（V2Hの併設の有無により上限15万円もしくは10万円）

・V2H充放電設備（上限25万円）

▶主な要件等

①補助対象設備を導入した住宅に自ら居住し、本市の住民基本台帳に記録されている方

②世帯全員が市税を滞納していないこと

③補助対象設備の設置工事等補助事業に着手する日が、令和6年4月1日以降であること

※そのほかにも要件がありますので、申請前に必ずご確認ください。

▶申込方法＝補助対象設備等の設置後に、所定の交付申請書に添付書類を添えて申請（郵送やメールでは受付できません）

詳細は問い合わせください。

申・問 **地域づくり課環境対策班**

☎0475(70)0386

低所得世帯支援給付金（令和6年度住民税非課税世帯等分）の支給

物価高騰による負担増を踏まえ、令和6年度住民税非課税世帯等に対し、低所得世帯支援給付金（1世帯当たり10万円）を支給します。

▼対象＝令和6年6月3日（基準日）において本市に住民票があり、令和6年度分の住民税が「住民税非課税の方」、「均等割のみ課税されている方」または「均等割のみ課税されている方と住民税非課税の方」で構成される世帯

◇子ども加算について

低所得世帯支援給付金支給対象世帯のうち、18歳以下の児童を養育する世帯するについては、児童1人当たり5万円を支給します。

▼申込方法＝市から対象世帯の世帯主宛に送付した確認書に必要事項を記載して、同封の返信用封筒で返信

※6月25日から確認書を送付しています。

※令和6年1月2日以降に本市に転入した方、令和6年度分住民税未申告の方がいる場合は、問い合わせください。

〈共通事項〉

▼申請締切＝10月31日㈭（必着）

▼その他＝次に該当する世帯は支給対象外

・令和5年度分住民税非課税世帯に対する給付金が受給済みである世帯

・令和5年度分住民税均等割のみ課税世帯に対する給付金が受給済みである世帯

・双方それぞれの給付金の支給対象だったが、未申請または支給を辞退した世帯

申・問 **社会福祉課社会福祉班**

☎0475(70)0330

マイナンバーカードの申請をお手伝いします

マイナンバーカードの申請手続きが面倒に感じて、まだ申し込みされていない方や手続きに不安がある方など、職員が申請用の写真撮影からオンライン申請まで無料でサポート（補助）をします。

手続きは簡単ですので、ぜひご利用ください。

▶利用できる方＝本市に住民登録のある方

▶申請サポート窓口＝市役所1階市民課市民班

▶受付日時＝平日および休日開庁日（毎月最終㈰）の9時～17時

※祝日および年末年始を除く。

▶必要なもの＝QRコード付のマイナンバーカード交付申請書、または運転免許証などの本人確認書類（健康保険証など写真の無いものは2点以上）

▶注意事項

・申請する本人の来庁が必要です

・15歳未満の方や、成年被後見人の方は法定代理人の同行が必要です

・マスクを外して写真撮影をするため、風邪などの症状がある場合、お断りすることがあります。症状が改善してからご利用ください。

マイナンバーPRキャラクターマイナちゃん

詳細は問い合わせください。

問 **市民課市民班**

☎0475(70)0340

結婚新生活支援事業補助金 新婚さんの新生活を応援します

夫婦ともに39歳以下の新婚世帯へ新居の住居費・引越費用などを補助します。

▼対象

令和6年1月1日から令和7年3月31日までの間に婚姻届を提出し、本市の住民基本台帳に記載されており、補助要件を満たしている世帯

▼補助要件

・婚姻日時点で夫婦ともに39歳以下

・夫婦の合計所得が500万円未満（奨学金の返済がある場合は、その額を所得から控除します）

・市税に滞納が無いこと

・2年以上の居住の意志　等

▼補助対象経費＝婚姻を機に支出した転入または転居に係る住宅の取得・賃貸・引越費用（令和6年4月1日から令和7年3月31日の間に生じた費用に限ります）

▼補助額

・夫婦ともに29歳以下＝上限60万円

・夫婦ともに39歳以下＝上限30万円

▼受付締切＝令和7年3月31日㈪

詳細は問い合わせください。

問 **企画政策課政策推進班**

☎0475(70)0315

耐震改修の補助上限額を100万円に拡大しました

木造住宅の耐震診断・耐震改修にかかる費用の一部を補助します。自宅の耐震性を確保し、大地震に備えましょう。

◇耐震診断とは

旧耐震基準で設計されている建物の耐震性を確認します。健康診断同様、まずは建物の状態を知ることから始めましょう。

◇耐震改修とは

耐震診断の結果、耐震性が不足している建物の構造を補強します。

▼対象建物

①市内に所在している②昭和56年5月31日以前に着工されたもの

③一戸建て

④在来軸組工法により建築され、地上2階建以下のもの

▼補助額

・耐震診断＝費用の3分の2（上限8万円）

・耐震改修＝設計・工事・監理費用の3分の2（上限100万円）

※予算額に達し次第締め切り。

※9月上旬に無料相談会を実施します。詳細は広報8月号をご覧ください。

詳細は市ホームページをご覧いただくか、問い合わせください。

問 **都市整備課営繕室**

☎0475(70)0366

▲耐震補助について（市ホームページ）

保育士試験受験のための学習に要した費用を助成します

市内の保育施設における保育士の確保および保育の質の向上を図るため、市内の保育施設に勤務することを条件に、保育士試験受験講座の受講に要した費用の一部を助成します。

▼対象＝次のすべてに該当する方

・保育士試験に合格し、保育士証の交付を受けている方

・市内の保育施設に保育士として勤務を開始した方（1年以上継続して勤務する予定の方）

※対象となる保育施設は問い合わせください。

・教育訓練給付などの他の助成等を受けていない方

▼補助額＝保育士試験受験講座の受講に要した費用の半額（1,000円未満切り捨て）または15万円のいずれか低い額

ただし、保育士試験の筆記試験日から起算して2年前の属する月の1日までのものとします。

▼申請期限＝勤務を開始した日の属する月の末日

詳細は、市ホームページをご確認ください。

申・問 **子育て支援課保育班**

☎0475(70)0347

生ごみ堆肥化装置補助金 ～補助限度額を増額～

ごみの減量化のため家庭用の生ごみ処理機について、市では助成金を交付し、生ごみの処理量減量化に努めています。

対象の助成金を改正しましたので、この機会に生ごみ処理機の導入をご検討ください。

▶対象（1世帯当たり基数）

・コンポスト容器＝2基

・発酵たい肥化（EM）容器＝2基

・機械式生ごみ処理機＝1基

・家庭用小型剪定枝破砕機＝1基

▶補助額＝購入費用の2分の1（1基当たり上限4万円）

※100円未満は切り捨て。

▶申込方法＝購入後、領収書をお持ちの上、地域づくり課へ申し込み

問 **地域づくり課環境対策班**

☎0475(70)0386

地域包括支援センターだより ～知っていますか？高齢者虐待～

高齢化が進むにつれて、高齢者虐待の問題が深刻化しています。全国の年間相談通報件数は約3万8千件、虐待判断件数は約1万7千件を超えています。高齢者虐待は身近に起こり得る問題です。誰もが安心して生活できる地域を目指しましょう。

〈高齢者虐待とは〉

・身体的虐待（暴力行為、鍵をかけて閉じこめる）

・介護・世話の放棄放任（介護の拒否、必要な医療や食事を提供しない）

・心理的虐待（無視をする、脅迫など言葉による暴力）

・経済的虐待（年金や預貯金の取り上げ、不正使用）

・性的虐待（性的な嫌がらせ、下着が汚れても交換せず放置）

介護の大変さや認知症に対する理解を深め、高齢者虐待について身近な問題として関心を持つことが大切です。高齢者や家族のちょっとした変化やサインに気付き、地域のみんなで声を掛け合い、支え合うことが虐待の早期発見、防止につながります。

市では、高齢者の相談窓口として各種相談を受け付けています。自宅等に訪問することもできますので、お気軽にご相談ください。

問 **地域包括支援センター**

☎0475(70)0439

空き地を所有・管理している方は、定期的に草刈りなどを行いましょう。 問 地域づくり課環境対策班 ☎0475（70）0386

地震が起きたら落ち着いて行動しましょう

地震はいつ発生するか分からない災害です。普段から少しでも被害を抑えられるように備えておきましょう。

◇もし地震が起きたら

慌てずに次のことに注意しましょう。

・身の安全を確保する。
・すばやく火の始末をする。
・非常脱出口を確保する。
・火が出たらできる限り消火する。
・外へ逃げるときは慌てない。

◇シェイクアウト（3つの安全行動）の実践

3つの安全行動

◇家の中の安全対策

地震が起きたとき、家具の転倒や落下、ガラスの飛散により思わぬけがをする可能性があります。次のことに注意しましょう。

・寝室、子供やお年寄りのいる部屋には大きな家具は置かないようにしましょう。
・タンスなど大きな家具はL字金具や支え棒を使用し、倒れにくいようにしましょう。
・安全に避難できるように、出入口や通路には物を置かないようにしましょう。

〈家具の転倒を防ぐポイント〉

・タンス＝L字金具や支え棒で固定。二段重ねの場合はつなぎ目を金具で固定する。
・冷蔵庫＝後ろの上部に転倒防止ベルトの取付箇所があれば、ベルトを通して壁に固定する。無ければ、扉と扉の間に針金を巻いて金具で壁に固定する。
・食器棚＝L字金具や支え棒で固定し、重い食器は下に、軽い食器は上に収納、戸が開かないように止め金を着ける。また、ガラス部分に飛散防止フィルムを貼る。
・テレビ＝テレビ台に固定する粘着マットやテレビを壁に固定するベルトを利用する。

◇家の周囲の安全対策

植木鉢の落下やブロック塀の倒壊による被害を防ぐため次のことに注意しましょう。

・屋根＝屋根瓦やアンテナの補強をする。
・窓ガラス＝飛散防止フィルムを貼る。
・ベランダ＝植木鉢などを落ちる危険がある場所に置かない。
・ガスボンベ＝ボンベを鎖で固定する。
・ブロック塀・門柱＝基礎や鉄筋が無い場合は補強し、ひび割れがないか確認する。

問 安全対策課消防防災班 ☎0475(70)0303

災害時避難の「知っておくべき5つのポイント」

「自らの命は自らが守る」意識を持ち、適切な避難行動をとりましょう。

災害時には、危険な場所にいる人は避難することが原則です。

①避難とは「難」を「避」けることです。安全な場所にいる人まで避難場所に行く必要はありません。
②避難先は、小中学校・公民館だけではありません。安全な親戚・知人宅に避難することも考えてみましょう。
③マスク・消毒液・体温計は、市の備蓄に限りがありますのでできるだけ自ら携行してください。
④市が指定する避難場所、避難所が変更・増設されている可能性があります。災害時には市ホームページ等で確認してください。
⑤豪雨時の屋外の移動は車も含め危険です。やむを得ず車中泊をする場合は、浸水しないよう周囲の状況等を十分確認してください。

問 安全対策課消防防災班 ☎0475(70)0303

▲指定緊急避難場所および指定避難所の指定について（市ホームページ）

▲台風・豪雨時の避難情報等の変更について（令和3年5月20日から運用）（市ホームページ）

風水害時に「車両避難場所」を開放します

台風などの風水害時に、車両を水没による被害から守るため、事前に安全な場所に車両を避難させることを目的とした車両避難場所を開放します。

車両避難場所は、車中泊のための場所ではありませんので、車両を置いた後は安全な場所に避難してください。

災害の危険性が無くなりましたら、速やかに移動してください。駐車場内での事故等のトラブルについては、一切責任を負いませんのでご了承ください。

問 安全対策課消防防災班 ☎0475(70)0303

●車両避難場所一覧

施設名	住　所
みどりが丘市有地	みどりが丘 3-18-1
運動広場駐車場	南飯塚 477-3

▲車両避難場所（市ホームページ）

災害に備えて家庭で備蓄品を準備しましょう

大規模災害では、ライフラインや物流の停止、長期間の避難所生活等により物資が不足する恐れがあります。市の備蓄数には限りがありますので、各家庭では災害発生後1週間程度の食料や水の備蓄にご協力をお願いします。

〈常時携行品〉

財布・携帯電話・キャッシュカード・免許証など貴重品・携帯ラジオ・携帯電話の充電器

〈非常持出品〉

2泊3日程度の避難生活に必要な非常食や飲料水、持病薬やアレルギー対応食などを優先する。普段からリュックサックに入れておく。

〈備蓄品〉

最低3日分、可能であれば1週間以上分の食料や水。食料はレトルト食品や缶詰、カップ麺。水は大人1日当たり3リットルが目安。ポリ容器や下着や着替えも用意。

▼停電時に役立つもの＝懐中電灯、ランタン、携帯ラジオ、卓上こんろ、乾電池、発電機（屋外で換気し使用）

▼断水時に役立つもの＝飲料水、給水用ポリ容器、非常用トイレ

ポリ容器には普段から水を貯めておくと、生活用水としても使用できます。

〈ローリングストック法で食品の備蓄を〉

普段食べているインスタント食品等を多めに買い、消費期限の短いものから定期的に消費し、食べた分だけ補充していく方法です。消費期限切れを防ぎ、食べ慣れた食品を災害時に食べることができます。

問 安全対策課消防防災班 ☎0475(70)0303

▲備蓄品チェックリスト（市ホームページ）

電話de詐欺対策機器購入費補助金の受付を開始

電話de詐欺防止機能（自動通話録音機能または自動着信拒否機能）のついた固定電話機などの購入費用の一部を助成します。

▼受付期間＝7月1日(月)～令和7年2月28日(金)
※市役所閉庁日を除く。
※予算額に達し次第締め切り。
▼補助金額＝対象経費の額（上限10,000円）
※交付は1世帯当たり1回限り。
▼対象＝申請日時点で65歳以上、またはその世帯員の方
▼主な要件等
・本市の住民基本台帳に記載されている方であること。
・世帯全員が市税等を滞納していないこと。
・県内の店舗で購入された補助対象機器であること。
▼申請方法＝補助対象機器の購入後に所定の交付申請書に必要書類を添えて申請

詳細は、市ホームページをご覧いただくか問い合わせください。

問 安全対策課生活安全班 ☎0475(70)0387

指定緊急避難場所の指定

新たに土砂災害警戒区域に季美の森南3丁目、4丁目、5丁目の一部が追加されたことから、「季美の森小学校」を土砂災害を対象とする指定緊急避難場所に追加指定しました。

▶施設名＝季美の森小学校
▶所在地＝季美の森南1-28
▶指定日＝令和6年6月4日

その他の指定避難所・指定緊急避難場所については、市ホームページをご覧ください。

問 安全対策課消防防災班 ☎0475(70)0303

▲指定緊急避難場所（市ホームページ）

大網白里市からの防災情報の受信準備はできていますか

ホームページ

〈市ホームページ〉

〈千葉県防災ポータルサイト〉

メール

〈市メール配信サービス〉
▶登録用アドレスを読み取ります

〈緊急速報メール（エリアメール）〉
市内の各携帯電話会社の端末にメールが送信されます。※登録不要

SNS

〈「安全対策課」公式X（旧ツイッター）〉

▶@anzen_os_0303

放送

〈防災行政無線〉

〈戸別受信機〉
防災行政無線の放送を自宅で聞くことができます。※負担金1万円

〈電話応答サービス〉
防災行政無線の放送内容を確認することができます。利用には通信料がかかります。☎0475(72)1000

アプリ

〈Yahoo! 防災速報アプリ〉

▲iOS ▲Android

問 安全対策課消防防災班 ☎0475(70)0303

自転車を利用する皆さんへ 毎月15日は「自転車安全の日」

自転車の交通違反による死亡事故が発生しています。自転車もルールとマナーを守り、運転時にはヘルメットをかぶりましょう。

悲惨な交通事故を無くすため、交通ルールとマナーを守って「交通安全県ちば」を目指しましょう。

問 千葉県くらし安全推進課 ☎043(223)2263
安全対策課生活安全班 ☎0475(70)0387

市道の道路側溝（U字溝）の排水能力維持のため、地元地区等での定期的な清掃のご協力をお願いします。
土のう袋の支給や蓋上げ器具の貸し出しなどを行っています。 問建設課管理班 ☎0475（70）0350

子育て交流センター・学童保育室の指定管理者を募集

子育て交流センターおよび学童保育室6施設について、より効率的かつ安定的な管理運営を行い、利用者へのサービスの向上を図るため、次のとおり指定管理者を募集します。

詳細は募集要項をご確認ください。

▼応募資格＝児童福祉施設または放課後児童健全育成事業（学童保育）の運営実績（委託を含む）を有する法人、団体または共同事業体

▼募集要項配布締切＝7月30日㈫

※㈯、㈰、祝日は配布は行いません。

※市ホームページからもダウンロードできます。

▼申請書受付締切＝7月30日㈫

▼指定方法＝募集終了後、指定管理者選定委員会により、申請団体の審査を行い、市議会第3回定例会（令和6年9月）の議決を経て指定管理者を決定します

▼指定期間＝令和7年4月1日㈫～令和12年3月31日㈰

申・問 子育て支援課保育班 ☎0475(70)0347

夏休みに学童保育室で働く方を募集

学童保育室とは、保護者の就労等により自宅で保育できない小学生を、下校後や小学校休業日に保育する場所です。

小学校の夏休み期間中に学童保育室で働く方を募集しています。資格が無い方でも働くことができる仕事です。児童福祉に興味のある方、子どもが好きな方は、ぜひご応募ください。

▼任用期間＝7月22日㈪～8月31日㈯

※勤務できる日数をご相談ください。

※8月のみご希望の方もご相談ください。

▼任用条件

・学童保育指導員＝保育士資格、教員免許または放課後児童支援員認定資格をお持ちの方（時給1，146円～1，219円）

・学童保育補助員＝資格をお持ちでない方（時給1，055円～1，113円）

※規定による交通費支給。

▼勤務時間＝次のどちらか

①7時45分～13時45分

②13時15分～19時15分

▼必要書類＝履歴書（写真貼付）、資格免許証の写し（指導員のみ）

▼申込方法＝持参または郵送

▼勤務地＝市内小学校内にある学童保育室（大網小を除く）

詳細は問い合わせください。

申・問 子育て支援課保育班 ☎0475(70)0347

令和7年「二十歳（はたち）の成人式」

二十歳を迎えた方を対象に成人式を開催します。

▶日時＝令和7年1月12日㈪14時開式（13時～受付）

▶会場＝大網白里アリーナ

▶対象＝平成16年4月2日～平成17年4月1日生まれの方

◇成人式実行委員募集

成人式の企画・運営に参加してくれる実行委員を募集中です。

一生に一度の式典を思い出深いものにしてみませんか。

▲成人式実行委員申込フォーム

◇市外在住の参加希望の方へ

市内在住の対象者には、10月ごろに案内状を送付します。市外在住の方で成人式に参加を希望する方は、申込フォームから登録してください。

▲市外在住者用申込フォーム

問 生涯学習課生涯学習班 ☎0475(70)0380

▲令和6年成人式実行委員の皆さん

スポーツ活動における熱中症事故の防止

〈①適切な予防措置〉

スポーツ活動中をはじめとし、熱中症による被害が多発しています。熱中症は、梅雨明け等の気温が急に上昇したときや、合宿初日、休み明けに発症することが多く、低学年（特に新入生）に多くみられます。いずれも、「体が暑さに慣れていない」からです。気温が高くなり始めたら、暑さに慣れるまでの順化期間を設けましょう。順化期間の最初は運動量を落とし、次第に負荷を高めていきましょう。

〈②指導者等の責任〉

スポーツによる熱中症死亡事故は適切な予防措置を講ずれば防げるものです。ひとたび事故が起こると人命が失われるだけでなく、指導者はその責任を問われ訴訟になる例もあります。指導者は、熱中症の予防方法と発生したときの応急処置方法を身に付けておきましょう。

問 大網白里アリーナ ☎0475(72)5708

7月は児童扶養手当の支払期

現在、手当を受給されている方および令和6年5月までに新たに認定を受けた方は、7月11日㈭に市から2か月分（令和6年5月分～6月分）が指定口座に振り込まれます。

児童扶養手当証書（緑色）に記載してあります金融機関の口座にてご確認ください。

問 子育て支援課児童家庭班 ☎0475(70)0331

2024年市町村振興宝くじ「サマージャンボ宝くじ」&「サマージャンボミニ」同時発売

この宝くじの収益金は、市町村の明るく住みよいまちづくりに使われます。購入はぜひ、千葉県内の宝くじ売り場をご利用ください。

▶発売期間＝7月8日㈪～8月8日㈭

▶抽せん日＝8月23日㈮

▶発売単価＝1枚各300円

問 (公財)千葉県市町村振興協会 ☎043(311)4162

図書室だより

◎開室時間の延長

大網白里市図書室のみ、8月まで平日の開室時間を延長します。

▶開室時間＝㈫～㈮9時～18時

※㈯・㈰は、通常どおり17時まで。

◎夏のおはなし会

大型絵本の読み聞かせや、パネルシアター等を行います。詳細は、市ホームページ等をご覧ください。

①大網白里市図書室

▶日時＝7月13日㈯14時30分～

▶会場＝大網白里市図書室会議室

②中部分室

▶日時＝7月10日㈬15時30分～

▶会場＝中部コミュニティセンター会議室

③白里分室

▶日時＝7月11日㈭15時30分～

▶会場＝白里公民館視聴覚室

◎今月の展示棚（6～7月）

「これからのお金を知ろう！」

7月3日㈬から新紙幣の発行が開始されます。一万円札には渋沢栄一、五千円札は津田梅子、千円札は北里柴三郎が描かれています。

また昨年はインボイス制度、今年は新NISA制度も始まり、私たちの身のまわりで、お金の仕組みや制度が変わってきています。

今回は新紙幣に描かれている3人をはじめ、身近なお金に関する本を集めてみました。

・「渋沢栄一と一万円札物語」ほるぷ出版

・「お札になった！偉人のひみつ 1～3」教育画劇

・「一番売れてる月刊マネー誌 ZAiが作った新NISA入門」ダイヤモンド社

・「働く人のもらえるお金と手続き実例150」朝日新聞出版

・「一生安心したいから「大人女子、投資始めます」」主婦の友社

・「漫画版おカネの教室」玄光社

◎図書室休室日

1日㈪・8日㈪・15日（月・祝）・16日（火・振替休室）・22日㈪・29日㈪・31日（水・室内整理日）

問 大網白里市図書室 ☎0475(72)8383

大網白里市図書室 検索

安全安心コーナー

東金警察署管内安全・安心キャラクター「とうがめくん」

大麻はダメ・ゼッタイ

最近、若い人を中心に大麻が乱用され、千葉県内でも逮捕者が増えています。

大麻を乱用すると、「知覚変化」、「学習能力低下」、「運動失調」、「精神障害」、「IQ低下」、「薬物依存」といった症状が発生します。

インターネット等では、「大麻は身体への悪影響がない」「依存性がない」などの情報が出回っていますが、誤りです。

大麻などの薬物に手を出すきっかけは、友人や知人に誘われるケースが多く、SNSを悪用して、違法薬物の売買が行われています。友人や知人の誘いやSNSを通じた大麻販売、闇バイト募集には決して応じないでください。

問 東金警察署 ☎0475(54)0110

●7月の移動交番車開設予定

開設場所	開設予定日	開設時間
セブンイレブン季美の森店	11日㈭	14時～15時
	25日㈭	10時～11時30分
ケーヨーD2大網永田店	9日㈫	10時～11時30分
	26日㈮	14時～15時
主婦の店大網店	3日㈬	10時～11時30分
	18日㈭	10時～11時30分
農村環境改善センターいずみの里	10日㈬	10時～11時30分
	24日㈬	10時～11時30分
みどりが丘自治会館	3日㈬	14時～15時
	24日㈬	14時～15時
ショッピングセンターアミリィ	8日㈪	14時～15時
	19日㈮	14時～15時
大網白里市役所	1日㈪	10時～11時30分
大網病院	2日㈫	10時～11時30分

農作業中の熱中症に注意してください。気温の高い時間帯の作業はできるだけ避け、こまめな水分補給と休憩を取りましょう。

問 農業振興課農政班 ☎0475（70）0345

「社会を明るくする運動」作文・標語を募集

「社会を明るくする運動」は、すべての国民が、犯罪や非行の防止と罪を犯した人たちの社会復帰について理解を深め、それぞれの立場において力を合わせ、犯罪のない明るい社会を築こうとする法務省主催の全国的な運動です。「犯罪や非行の防止」または「犯罪や非行をした人の更生」をテーマに、作文と標語を募集します。皆さんの応募をお待ちしています。

▼対象＝市内在住の小中学生
▼主催＝大網白里市社会を明るくする運動実施委員会
▼応募方法＝持参、郵送または応募箱へ投函のいずれか
※応募箱は、小中学校、中部コミュニティセンター、白里出張所に設置されています。
▼提出書類＝「犯罪や非行の防止」または「犯罪や非行をした人の更生」をテーマにした作文（400字詰め原稿用紙3枚から5枚）
※タイトル・学校名・学年・氏名を記入。
※原稿用紙は市のホームページからダウンロード可能です（作品は手書きで提出してください）。
▼応募締切＝9月2日(月)
▼その他
・優秀作品には記念品が贈呈されます。
・作文の優秀作品は県のコンテストに推薦します。

申・問 社会福祉課社会福祉班 ☎0475(70)0330

男女共同参画だより

2024年のイコール・ペイ・デイは5月2日です

女性の平均賃金が男性より低いのは、世界共通の問題です。そこで、NPOである国際BPW（International Federation of Business and Professional Women）が、男女の賃金格差がどれくらいあるかがよく見えるように、男性が1年間に得る賃金額を女性が得るには、1年を超えて何日まで働かなければならないかを算出し、同じ額を手にする日を、「イコール・ペイ・デイ」として国ごとに発表しています。

日本では、日本BPW連合会が、厚生労働省の「賃金構造基本統計調査」から一般労働者（常用労働者のうち短時間労働者を除いたもの）の男女の賃金月額を基に計算しており、2024年のイコール・ペイ・デイは「5月2日」と発表されました。残念ながら昨年の4月28日より4日後退しています。

格差を生む原因は多種多様ですが、育児・介護など家族への無償のケア労働の負担が女性に偏ることで、キャリアを積み重ね将来管理職になるような働き方が難しいことが格差を生む原因の一つとして挙げられます。簡単に解決できる問題ではありませんが、まずは問題意識を持つことが大切です。

イコール・ペイ・デイをきっかけに、男女共同参画について考えてみてはいかがでしょうか。

問 地域づくり課市民協働推進班 ☎0475(70)0342

令和7年度実施住民協働事業の提案事業を募集

地域課題の解決を図るため、住民団体が自主的、または主体的に企画・実施する公益性のあるまちづくり事業に対して補助金を交付しています。

▼対象事業
・住民提案型事業＝住民団体が企画立案した、公共的な課題の解決、または地域活性化につながる事業（テーマは自由・補助限度額30万円）
・行政提案型事業＝市が提示する課題に対し、住民団体により企画立案された事業（補助限度額は事業内容により定めます）
▼申込期間＝7月1日(月)～9月24日(火)

詳細は「応募の手引き」をご覧ください。
※「応募の手引き」は、地域づくり課、中央公民館、白里出張所、中部コミュニティセンター、市ホームページから入手できます。

申・問 地域づくり課市民協働推進班 ☎0475(70)0342

拉致問題啓発事業 アニメ「めぐみ」・「拉致被害者御家族ビデオメッセージ」上映会

拉致問題に関する理解と認識を深めるため、拉致問題を題材としたアニメ「めぐみ」および「拉致被害者御家族ビデオメッセージ」の上映会を開催します。上映会では、家族会・横田哲也さんの講演なども行います。上映会は事前申込制となっていますので、参加を希望する方は事前に申し込みください。

▼日時＝8月31日(土)14時～15時30分（開場13時30分）
▼会場＝保健文化センター3階ホール
▼申込方法＝メールまたはFAXで、次の必要事項を記入し申し込み
①氏名（ふりがな）
②郵便番号・住所
③電話番号・FAX番号・メールアドレスのいずれか
※参加希望者全員分を記載してください。
▼申込締切＝8月14日(水)

申・問 地域づくり課市民協働推進班
☎0475(70)0342
FAX 0475(72)8454
✉chiiki@city.oamishirasato.lg.jp

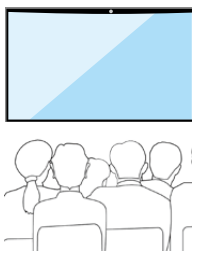

市長とのふれあいミーティングを開催

第27回 被災地への派遣職員

市では、市民や各種公益団体、事業者等、幅広い分野に携わる多くの方々と自由な意見交換を行うことで「未来に向けてみんなでつくろう！ 住みたい・住み続けたいまち」に向けた今後の市政運営への参考とするため、ふれあいミーティングを開催しています。

27回目となる今回は、千葉県からの要請に基づき、能登半島地震で被害に遭われた被災地支援のため、派遣職員として石川県珠洲市で活動した職員に、話を聞きました。

※「被災地への派遣職員」以下「派遣」

市長 被災地への派遣を志望するにあたり、どのようなきっかけや思いがありましたか。

派遣 以前から、災害で甚大な被害を受けた地域に対し、何か力になれることはないかと考えており、今回、家族の理解が得られ、職場で防災を担当していることからも意志が強まり、手を挙げました。

いつ襲ってくるか分からない災害に備え、また、若手職員として経験を積むことを意識し、今しかないと思い立ちました。

市長 派遣先での主な支援活動は。

派遣 避難所の運営補助として、物資の運搬や管理、給水支援や夜間警備のほか、水循環型の水道やシャワーなど最新の防災設備の点検に携わり、勉強になりました。

配属された避難所では、皆で一緒に食事をとっていたため、協力し合いながら、献立づくりや、配膳、片付けも行いました。

市長 特に印象的だったことは。

派遣 崩落による一部道路の使用不可や、応援車両を含む交通渋滞など、悪化した道路状況を目の当たりにし、派遣先に向かう間にも、被害の大きさを痛感したことが強く印象に残っています。

現地の方々が、苦労の絶えない状況においても、私たち派遣職員を笑顔で温かく歓迎してくださり、とても心強く、ありがたく感じました。

市長 今後、引き続き、どのような被災地支援が必要と感じますか。

派遣 広範囲に渡る倒壊家屋の片付けをはじめとした膨大な作業に人手が不足しており、ボランティアや派遣職員など人員的な支援が、継続的に求められると思います。

復旧作業に併せて、他の地域に避難している方々や県内外からの来訪客、その他多くの人を街に呼び戻す手助けも必要です。

市長 復旧復興には、官民の連携も有効な方法です。

今回の経験は、どのように市行政に活かせると考えますか。

派遣 帰庁後に避難者の転入手続きを担当した際にも実感しましたが、被災自治体の状況を知り、情報共有の重要性を改めて認識したことが、より効率的で効果的な支援に繋がると思います。

活動での学びを本市の避難所対策に活用するとともに、一階部分の潰れた倒壊家屋が多かったことから、一階の耐震補強を呼びかけるなど、実際に見た被害状況を踏まえた情報発信により、防災・減災を推進できると考えます。

市長 現場で得た生の声や、培った経験を活かし、力を発揮していくことを期待しています。

こちらは消費生活センターです！

新手の詐欺「○○ペイで返金します」に注意！
～ネットショッピング代金を返金するふりをして、送金させる手口～

〈事例〉

ネット通販で約7,000円のアクセサリーを購入した。支払方法は銀行振込のみで、事業者に振り込み完了メールを送った後、「在庫が欠品しているため、注文をキャンセルします」というメールが届いた。

「払い戻しは○○ペイで行います」との内容で、LINEの友達登録をするよう指示があり、ビデオ通話で指示をされるがまま○○ペイに数字を言われて入力した。何度か相手から「失敗している」と言われ、複数回操作した結果、約10万円を送金していることがわかった。返金してほしい。（50歳代男性）

〈ひとことアドバイス〉

「○○ペイで返金します」と言われたら詐欺を疑ってください。

ネットショッピングの代金を銀行振込しているにもかかわらず、返金は決済アプリで行うのは極めて不自然です。「○○ペイで返金します」と言われたら詐欺を疑い、相手の指示に従ってスマートフォン等を操作することはせず、最寄りの消費生活センターや警察等に相談してください。

（国民生活センター令和5年9月27日　報道発表資料より）

◇市消費生活センター
▶相談日＝(月)・(火)・(水)・(金)
※祝日、年末年始を除く。
▶時間＝10時～12時、13時～16時
▶場所＝中央公民館1階相談室
▶相談電話＝☎0475(70)0344

問 地域づくり課市民協働推進班
☎0475(70)0342

野焼きを原因とした火災や苦情が多く発生しています。廃棄物は適切に処理し、野焼きは行わないようにしましょう。
問 地域づくり課環境対策班 ☎0475(70)0386

コスモス通信

問大網白里アリーナ ☎0475(72)5708 ※敬称略

市民スポーツ大会

〈テニス〉
▶一般男子シングルス
優　勝　菅野　龍空
準優勝　阿部　允人
第３位　今井　彬人
▶一般男子ダブルス
優　勝　石川・吉岡組
準優勝　阿部・佐藤組
第３位　今井・鈴木組
▶一般女子ダブルス
優　勝　河内・永井組
準優勝　岡村・半沢組
第３位　渡部・江波戸組
▶一般混合ダブルス
優　勝　高浦・佐野組
準優勝　篠崎・岡田組
第３位　滝口・藤田組
▶シニアミックスダブルス
優　勝　土屋・中村組
準優勝　松本・江村組
第３位　中村・久保田組
▶60歳以上男子ダブルスＧリーグ
優　勝　斉藤・松井組
準優勝　荒木・篠原組
第３位　秋田・川崎組
▶Ｓリーグ
優　勝　千葉・山口組
準優勝　田中・吉岡組
第３位　戸高・江畑組
〈卓　球〉
▶中学生1年男子シングルス
優　勝　清藤　新太
準優勝　安藤　正悟
第３位　石田　留己明
第３位　益子　巧成
▶中学生1年女子シングルス
優　勝　大野　茉哉子
準優勝　長﨑　葵
第３位　五十嵐　柚綺
第３位　柳澤　優衣
▶中学生２・３年男子シングルス
優　勝　髙瀬　皓祐
準優勝　安川　結翔
第３位　石村　修太
第３位　内山　結哉
▶中学生２・３年女子シングルス
優　勝　古内　碧
準優勝　永瀬　さえ
第３位　小嶋　美波
第３位　木田　葵
▶一般男子シングルス
優　勝　大網　健悟
準優勝　鈴木　優希
第３位　糸日谷　昇
第３位　行方　裕亮
▶一般女子シングルス
優　勝　霞　那香
準優勝　浅野　美咲
第３位　松島　結里
第３位　大西　奈央
▶シニア男子シングルス
優　勝　糸日谷　昇
準優勝　斉藤　康弘
第３位　内海　淳
▶ラージボール混合ダブルス
優　勝　高橋・小柳組
準優勝　川名・真木組
第３位　椎名・冨澤組
第３位　野口・大島組
▶ラージボール男子ダブルス
優　勝　高橋・武澤組
準優勝　川名・椎名組
第３位　橋村・野口組
第３位　佐倉・柿森組
▶ラージボール女子ダブルス
優　勝　原・小柳組
準優勝　内山・加藤組
第３位　大園・大島組
第３位　真木・冨澤組
〈サッカー〉
▶一般
優　勝　ＫＹＦＣ
準優勝　くるぶし
▶小学５年
優　勝　FC. ウイング
準優勝　FC.FRIENDS
第３位　みずほＦＣ
▶小学６年
優　勝　みずほＦＣ
準優勝　FC.FRIENDS
第３位　増穂ＦＣ
〈弓　道〉
▶近的
優　勝　新谷　卓也
準優勝　住廣　明美
第３位　安部　由香
▶風船
優　勝　小町　久美子
準優勝　柴本　正美
第３位　齊藤　咲知子
▶板割
優　勝　木島　裕基
準優勝　小林　智春
第３位　北川　高司
▶金的
優　勝　新谷　卓也
準優勝　柴本　正美
第３位　小林　智春
〈クレー射撃〉
▶トラップ
優　勝　森川　徹
準優勝　石渡　和裕
第３位　前田　和雄
▶スキート
優　勝　齋藤　誠
準優勝　茂木　義和
第３位　戸塚　隆
〈バレーボール〉
優　勝　ｓｐｅｅｄ
準優勝　プロトス
第３位　増穂パワーズ
〈柔道〉
▶小学生低学年
優　勝　河崎　凰大
準優勝　伊藤　蘭
▶小学生中学年
優　勝　齊藤　碧大
準優勝　伊藤　羽菜
第３位　石井　湊斗
第３位　佐藤　実莉
▶小学生高学年
優　勝　齊藤　悠大
準優勝　三村　耶磨翔
第３位　石井　陽斗
第３位　吉原　桜希
▶中学生女子
優　勝　齊藤　奈々
準優勝　髙城　雪乃
第３位　磯前　紅愛
第３位　須藤　心菜
▶中学生軽量級
優　勝　河崎　友悟
準優勝　大藤　陽生
第３位　大園　心太郎
第３位　岩井　瑛寛
▶中学生重量級
優　勝　石井　陸斗
準優勝　濵　陽向
第３位　加藤　來輝
第３位　豊田　陸人
▶中学生１年生
優　勝　茂木　利玖人
▶一般
優　勝　荒張　覚士
準優勝　石崎　智
第３位　川島　健太郎
第３位　澤　一德
〈剣　道〉
▶小学生低学年
優　勝　内山　煌士
準優勝　長島　陵成
第３位　鈴木　陽真
第３位　平塚　英伍
▶小学生高学年
優　勝　熊本　光
準優勝　鈴木　太陽
第３位　久我　雄大
▶中学生男子
優　勝　鈴木　開士
準優勝　石倉　宏希
第３位　宮間　信治
▶中学生女子
優　勝　植田　結愛
準優勝　花田　千裕
第３位　飯野　優衣
▶高校一般
優　勝　熊本　真弘
準優勝　宮間　智史
第３位　熱海　吉宏
第３位　花田　恭吾
〈ソフトボール〉
優　勝　お米の綿文
準優勝　みずほヤングフレンズ
第３位　大網女子
第３位　みずほオールドフレンズ
〈グラウンドゴルフ〉
▶男子
優　勝　渡辺　俊雄
準優勝　安齋　利夫
第３位　竹田　幸雄
▶女子
優　勝　遠藤　てよ
準優勝　古山　とみ子
第３位　片岡　春枝
▶80歳以上男子
優　勝　加藤　重夫
準優勝　五十嵐　吉平
第３位　坂本　隆治
▶80歳以上女子
優　勝　井出　美代子
準優勝　三木　マサ
第３位　才善　妙子
〈バドミントン一般の部〉
▶男子ダブルス１部
優　勝　内山・重田組
準優勝　松戸・西本組
第３位　土屋・赤井組
第３位　今井・金ケ崎組
▶男子ダブルス２部
優　勝　平嶋・藤田組
準優勝　家城・河野組
第３位　志村・石原組
第３位　吉田・田中組
▶男子ダブルス３部
優　勝　柿澤・中井組
準優勝　久貝・三橋組
第３位　前川・吉田組
第３位　長谷川・田中組
▶女子ダブルス１部
優　勝　我如古・加藤組
準優勝　石井・石井組
第３位　大塚・川名部組
▶女子ダブルス２部
優　勝　中井・大澤組
準優勝　千代田・鵜澤組
第３位　石井・小柳組
▶女子ダブルス３部
優　勝　土屋・石橋組
準優勝　川嶋・土屋組
第３位　桑原・伊藤組
第３位　櫻井・長門組
▶小学３年生以下男子シングルス
優　勝　小宮　七音
準優勝　田村　陽澄
第３位　永田　誠一郎
▶小学３年生以下女子シングルス
優　勝　吉本　智咲
準優勝　古川　美穂子
第３位　矢野　愛奈
第３位　川嶋　愛莉
▶小学４年生以上男子シングルス
優　勝　吉本　一貴
準優勝　野口　新志
第３位　岩井　春樹
第３位　根石　博斗
▶小学４年生以上女子シングルス
優　勝　森谷　真衣
準優勝　加藤　千笑
第３位　長嶋　咲穂
第３位　齋藤　心晴
▶中学生男子ダブルス
優　勝　加藤・山本組
準優勝　木村・平内組
第３位　久保・富田組
第３位　森谷・髙澤組
▶中学生女子ダブルス
優　勝　遠藤・鈴木組
準優勝　露崎・城丸組
第３位　鈴木・宇津組
第３位　鈴木・竹内組
〈ゲートボール〉
優　勝　大網Ｂチーム
準優勝　大網Ｃチーム
第３位　大網Ａチーム
〈アマチュアゴルフ〉
▶一般
ベストグロス　片岡　光一
▶シニア
ベストグロス　吉原　明裕
▶グランドシニア
ベストグロス　原田　正信
▶レディース
ベストグロス　小関　貴子
▶ネット
優　勝　長谷川　雄一
準優勝　山本　浩之
第３位　片岡　光一
▶地区対抗
優　勝　白里地区
〈一般軟式野球〉
優　勝　白里ＷＡＶＥ
準優勝　白里ＳＰＳ
第３位　みずほＯＬＤフレンズ
第３位　アナーキー
最優秀選手賞
熊谷　龍太朗（白里ＷＡＶＥ）
敢闘賞　西脇　翔太（白里ＳＰＳ）
打撃賞　田中　駿也（白里ＷＡＶＥ）

第110回春季市長杯グラウンド・ゴルフ大会

▶男子の部
優　勝　平湯　義和（宮本）
準優勝　細矢　収二（じねん）
第３位　北田　光夫（じねん）
▶女子の部
優　勝　才善　妙子（大網ドリーム）
準優勝　加藤　ちとみ（大網ドリーム）
第３位　渡辺　信江（みずほ台）

入札結果の公表

問財政課契約管財班　☎０４７５(７０)０３１２

市が発注する建設工事、業務委託、物品購入等の入札結果のうち、主なもの（落札金額が工事 500 万円以上・業務委託 300 万円以上・物品購入等 200 万円以上）について公表します。なお、そのほかの結果も含め、全入札結果は、入札情報サービス、市役所受付行政情報コーナー、財政課で公表しています。　※金額は税込表示。

【5 月 10 日一般競争入札実施分】

●件　　名　緑地管理業務（その３）
場　　所　みずほ台地内
落札業者　河崎造園土木株式会社
落札金額　3,289,000 円
落 札 率　92.00%

●件　　名　緑地管理業務（その４）
場　　所　みどりが丘地内
落札業者　株式会社　ところ園
落札金額　9,449,000 円
落 札 率　94.40%

●件　　名　緑地管理業務（その５）
場　　所　季美の森南地内
落札業者　有限会社　マルニ造園土木
落札金額　10,340,000 円
落 札 率　91.26%

【5 月 30 日一般競争入札実施分】

●件　　名　市立小・中学校（東地区）給食業務
場　　所　北飯塚281番地　増穂小学校外４校
落札業者　日本給食株式会社
落札金額　260,634,000 円
落 札 率　97.95%

●件　　名　市立小・中学校（西地区）給食業務
場　　所　みどりが丘三丁目18番地３　大網小学校外４校
落札業者　日本給食株式会社
落札金額　351,384,000 円
落 札 率　97.58%

●件　　名　調整池維持管理業務
場　　所　みずほ台外地内
落札業者　株式会社　翔和緑花建設
落札金額　4,103,000 円
落 札 率　92.79%

●件　　名　大網白里市公共下水道事業計画変更業務
場　　所　市内
落札業者　株式会社　オリエンタルコンサルタンツ
落札金額　6,028,000 円
落 札 率　46.05%

●件　　名　舗装補修工事
場　　所　みずほ台地内
落札業者　株式会社　萱生工務店
落札金額　6,476,649 円
落 札 率　85.95%

●件　　名　舗装補修工事
場　　所　南横川地内
落札業者　株式会社　伸栄建設
落札金額　5,252,437 円
落 札 率　85.88%

●件　　名　道路改良工事に伴う境界測量業務
場　　所　大網（笹塚）地内
落札業者　株式会社　つくも
落札金額　3,575,000 円
落 札 率　93.39%

飼い犬などのペットのふんは飼い主が持ち帰りましょう。ふんは小袋に入れ、ごみ袋の中ほどに入れて、燃やせるごみとして処理してください。
問地域づくり課環境対策班　☎０４７５（７０）０３８６

保健

問い合わせは
健康増進課
☎0475(72)8321

保健師だより
紫外線に注意しましょう

日焼けは日光の紫外線で起こります。紫外線をたくさん浴びると、しみやしわなど皮膚の老化を早めたり、皮膚がんや目の病気（白内障、網膜のメラノーマというがん等）を起こしやすくなったりすることがわかっています。

◇そこが知りたいQ&A

Q＝日光に当たらないと、骨が丈夫にならないと聞いたことがあるのですが…

A＝骨を作るために必要なビタミンDを作るには、日光に当たることが必要ですが、1日のうちで手の甲が15分日光に当たる程度、つまり普段の散歩や買い物程度を行っていれば大丈夫です。

◇すぐできる紫外線対策

①紫外線の強い時間を避ける

紫外線は時間別に見ると10時から14時が最も強くなるため、その時間に長時間外で活動することが無いようにしましょう。

②日陰を利用する

日陰は日なたに比べて、紫外線が約50％減るといわれているので、テントやパラソルをうまく使いましょう。紫外線は、太陽から直接当たるものだけでなく、空気中で散乱したものや、地面から反射したものもありますので、日陰でも紫外線を浴びていることは忘れないようにしましょう。

③日傘や帽子を使用

直射日光を遮るために、日傘や帽子は効果的です。特につばの広い帽子は、より大きな効果があります。

④サングラスをかける

サングラスや紫外線カット眼鏡を適切に使用すると、目へのばく露を90％カットすることができます。

⑤衣服で覆う

袖が長く襟がついているシャツのように、体を覆う部分の多い衣服の方が、首や腕、肩を紫外線から守ってくれます。赤ちゃんをベビーカーに乗せる時は、ベビーカーの日よけを利用しましょう。

⑥日焼け止め（サンスクリーン剤）を上手に使う

顔など衣類でカバーできないところには、日焼け止めを使うことが効果的です。子どもに使用するときは、赤ちゃんから使用できるベビー・子ども用のものを選びましょう。使用後はきちんと洗い落とすことも大切です。

二種混合予防接種

小学6年生を対象に集団接種を実施します。接種をご希望の方は申し込みください。

対象者には個別通知済みです。

医療機関での個別接種については直接医療機関へ問い合わせください。

▼日程＝7月23日㈫～25日㈭
▼会場＝保健文化センター
▼持ち物＝母子健康手帳、予診票
▼申込方法＝申込フォームまたは電話

▲申込フォーム（二種混合）

日本脳炎第2期予防接種

小学4年生を対象に集団接種を実施します。接種をご希望の方は申し込みください。

対象者には個別通知済みです。

医療機関での個別接種については直接医療機関へ問い合わせください。

▼日程＝8月20日㈫～22日㈭
▼会場＝保健文化センター
▼持ち物＝母子健康手帳、予診票
▼申込方法＝申込フォームまたは電話

▲申込フォーム（日本脳炎第2期）

7月の健診・予防接種など

●健診等

事業	会場	日時	対象
乳児健診・BCG	�保	31日㈬午後	R6.2月生まれ
1歳6か月児健診	�保	29日㈪午後	R4.11月16日～12月10日生まれ
2歳児歯科健診	�保	30日㈫午後	R4.1月生まれ
3歳児健診	�保	19日㈮午後	R2.12月生まれ
乳児相談	�保	5日㈮ 10時30分～11時	乳児とその保護者
赤ちゃん教室～マザリーズ～	�保	17日㈬ 10時～11時30分	生後2～3か月児とその母親
離乳食講習会	㊌	26日㈮ 10時～11時	生後4～7か月の乳児と保護者

●予防接種

予防接種名	会場	日程	受付時間
BCG	�保	31日㈬	13時10分～14時 ※完全予約制です。希望の方は申し込みください。

�保＝保健文化センター　㊌＝中央公民館

◎すべての健診と10か月乳児相談は個別通知をしています。上記事業は予約制ですので、必ずご連絡ください。

◎健康相談・子育て相談は随時行っていますので、問い合わせください。

良い歯と健康な歯肉で 歯っぴーライフ

令和6年度　歯・口の健康啓発標語コンクール受賞者を紹介します

6月の歯と口の健康週間にあわせて行われた「歯・口の健康啓発標語コンクール」において、本市代表として選ばれた作品が、山武郡市で第一位に選ばれました。

これらの受賞作品は、この後、山武郡市の代表として、7月に行われる千葉県の標語コンクールに推薦されます。

◇小学生の部

「歯みがきで　一生守ろう　自分の歯」
大網小学校3年生
長島　沙奈さん

◇中学生の部

「毎日の　歯みがき大事　健康長寿」
大網中学校2年生
古内　碧さん

◇一般の部

「災害時　高まる免疫　オーラルケア」
古内　瑠璃さん

官民協同事業　みんなの心のよりどころ「ホッとステーション」

地域の方々が気軽に一息つける居場所を山武地域等で増やし、シェアできる地域づくり「ホッとステーション」活動を行っています（4月末現在で109か所）。

◇ホッとステーション活用方法

①目印は「ステッカー、のぼり旗、ベンチ」です。
②誰でも利用可能です。
※店舗毎に「内容・ルール・時間」等があります。
③店舗によっては、各種相談、ボランティア体験等が受けられるところもあります。

◇夏季限定！熱中症予防協力活動「クールステーション」はじめました

ホッとステーション協同店舗の多くが、気軽に涼んでもらえる居場所として利用できるようになります。熱中症予防備品として「飲料水」や「うちわ」などを必要に応じて配布します。どなたでも利用できますので熱中症になる前にご活用ください。タペストリーが目印です

※4月末現在で91か所

山武郡市内の協同機関店舗はQRコードから確認できます。

申・問 ホッとST事務局（NPO法人リンク）
☎0475(77)7531

◀クールステーション目印のタペストリー

▲ホッとステーションについて（NPO法人リンクホームページ）

HOTTO_ST.3637
▲ホッとステーション公式アカウント（インスタグラム）

栄養士だより

栄養相談開催～自分にあった健康によい食事を確認してみませんか？～

健康診断の血液検査結果で、血糖値、中性脂肪、コレステロール、血圧などが高い方、腎機能が年々下がっている方は、食事の内容や栄養バランスの見直しをしてみることが大切です。

市では、管理栄養士による栄養相談を行っています。

栄養バランスや塩分・糖分・脂質の取り方などを普段の食事内容から確認し、血液データが改善するための方法などをご提案します。

お気軽にご相談ください。

◇7月・8月の栄養相談（予約制）

▶日時＝7月22日㈪、8月30日㈮午前
▶会場＝保健文化センター
▶対象＝特定健診を受けた方、栄養について相談したい方
▶持ち物＝血液検査の結果（健康診断の結果など）
▶相談時間＝1人30分程度
▶費用＝無料
※治療中の方で医師から食事の指示が出ている場合は、予約の際にお伝えください。

健康増進計画審議会委員を募集

第2期大網白里市健康づくり推進計画の策定にあたり、大網白里市健康増進計画審議会を設置します。市民の皆さんの意見や提案を反映するため、次のとおり審議会の委員を募集します。

▼対象＝次の要件をすべて満たす方
①令和6年4月1日現在で満18歳以上の方
②市内に在住、在勤の方
③平日の日中に開催される審議会に参加可能な方
④本市審議会等で2つ以上委員になっていない方
▼募集人数＝1人
▼提出書類
①必要事項を記入した所定の応募用紙
②「あなたが考える、市民が自ら健康づくりに取り組むために必要だと思うこと」をテーマにした作文（800文字以内）
▼提出方法＝持参、郵送、ファクス、メールのいずれか
▼募集期間＝7月1日㈪～16日㈫（必着）
▼応募用紙配布場所＝健康増進課、中部コミュニティセンター、白里公民館
※市ホームページからも入手できます。
▼審査結果＝応募用紙の記載事項や作文の内容を審査の上、選考結果を応募者に通知します。

申・問 〒299-3251
大網白里市大網100-2
健康増進課成人保健・予防班
☎0475(72)8321
FAX 0475(72)8322
✉kenko@city.oamishirasato.lg.jp

情報コーナー

お知らせ

事業所・店舗から出るごみの処理

廃棄物処理法により「事業者は、その事業活動に伴って生じた廃棄物を、自らの責任において適正に処理しなければならない」と定められています。

事業規模の大小や廃棄物量の多寡によらず、事業活動に伴い生じる廃棄物は、産業廃棄物か事業系一般廃棄物に分けられ、家庭系のごみとは区別されます。

産業廃棄物、事業系一般廃棄物を問わず、家庭用ごみ集積所に事業系のごみを出すことは、自らの責任で処理したことになりません。

不法投棄とみなされ、法令違反となる場合があります。行政による収集運搬業の許可を取得している事業者と契約をお願いします。

※店舗と住宅が一体となっている場合は、日常生活で発生する家庭系ごみと、事業活動に伴い発生するごみを分別していただくようお願いします。

問 **地域づくり課環境対策班** ☎0475(70)0386

水稲病害虫共同防除を実施

7月中旬から8月上旬にかけて、市内各地域の水田で産業用無人ヘリコプター等による水稲病害虫共同防除を実施します。実施日程等の詳細は、市ホームページをご覧になるか、問い合わせください。

◇安全上のお願い

①防除実施中および実施直後は、水田に入らないでください。

②防除実施時間が一部、通勤・通学時間帯と重なる場合があります。防除実施区域周辺では、各農家組合・共同防除実施団体の誘導員が注意喚起および歩行者・車両等の誘導を行う予定ですので、ご協力をお願いします。

問 **農業振興課農政班** ☎0475(70)0345

スプレー缶の排出

使用済みのスプレー缶をごみとして出す際は、必ず中身を使い切り、風通しが良く火の気が無い所で穴を開け、中のガスを抜いてください。

穴開けの方法がわからない方は、地域づくり課までご相談ください。

問 **地域づくり課環境対策班** ☎0475(70)0386

イノシシの出没に注意

市内や近隣の市で、イノシシの目撃情報が多く寄せられています。

イノシシを寄せつけないために、畑や庭などの見えやすい場所に食べ物等を置かないようにしましょう。また、耕作放棄地はイノシシの格好のすみかです。定期的に刈払いを実施する等、農地の適正な維持管理をお願いします。

万が一遭遇してしまった場合には、刺激をしないようにゆっくりとその場を立ち去りましょう。急な動きをするとイノシシを驚かせてしまい、危険です。特に、お子さんやペットの行動には十分に注意し、近づいてからかったりしないように指導をお願いします。

問 **農業振興課農政班** ☎0475(70)0345

光化学スモッグ注意報等の発令とPM2.5高濃度時の注意喚起

県では、光化学スモッグやPM2.5の発生に伴う被害を防止するため、オキシダント濃度やPM2.5濃度が高濃度となった場合の大気汚染緊急時対策を実施しています。

光化学スモッグ注意報等の発令やPM2.5高濃度時の注意喚起があった場合は、防災行政無線でお知らせしますので、①外出を控える、②窓を閉めて外気を入れない、③屋外での激しい運動は避けるなどを心掛けてください。

問 **県庁環境生活部テレホンサービス** ☎043(223)0551

草刈機等の無料貸し出し

市内における区・自治会、NPO法人等が行うボランティア清掃に対し、無料で草刈機・噴霧器を貸し出します（1回の申請で2台まで）。

申請状況により、貸し出し希望に添えないこともありますのでご了承ください。また、燃料費、運搬費その他の費用は借受人の負担となります。

詳細は問い合わせください。

問 **地域づくり課環境対策班** ☎0475(70)0386

相談コーナー

●地域づくり課市民協働推進班から

消費生活相談＝毎週(月)・(火)・(水)・(金) 10時～12時、13時～16時
中央公民館相談室（祝日、年末年始を除く）
電話相談＝☎0475(70)0344
人権・行政相談＝7月18日(木) 13時～16時・中央公民館相談室
交通事故巡回相談＝7月11日(木) 10時～12時、13時～15時（要予約）
問 **地域づくり課市民協働推進班** ☎0475(70)0342

●子育て支援課児童家庭班から

子育て相談・ひとり親の自立支援・女性相談（離婚前等）
電話・来所相談＝平日9時～16時
問 **こども家庭相談室** ☎0475(70)0328

●社会福祉協議会から

心配ごと相談＝第2・4(月) 13時～16時（電話相談可）
税務相談＝第2(火) 13時～16時（要予約）
法律相談＝第2～4(水) 13時～16時（要予約）
心の相談＝第2(金) 9時～15時（要予約）
問・会場 **社会福祉協議会** ☎0475(70)1122（相談専用）

●山武保健所（山武健康福祉センター）から

腸内細菌検査＝毎週(火)9時～11時
エイズ検査＝7月11日(木)、25日(木) 13時～13時30分（要予約）
親と子の心の相談＝7月18日(木) 13時30分～、14時30分～（要予約）
精神保健福祉相談＝第1(水) 14時30分～16時30分、第2・4(水) 14時～16時（祝日・年末年始を除く）（要予約）
DV相談＝電話相談 ☎0475(54)2388 (月)～(金)9時～17時
来所相談 毎週(月)9時～17時（要予約）
障害者差別相談＝電話相談 ☎0475(54)3556 (月)～(金)9時～17時
問・会場 **山武保健所（山武健康福祉センター）** ☎0475(54)0611

●中小企業診断士による無料相談（要予約）

生産性向上、働き方改革、補助金活用、SNS活用、販路開拓、創業、物価高騰対策など何でもご相談ください。
日時・会場＝第1・第3(水) 9時～16時・市商工会
問 **商工会** ☎0475(72)0239

●税理士による無料相談（要予約）

日時・会場＝7月3日(水)、17日(水) 10時～15時・東金商工会館
問 **千葉県税理士会東金支部** ☎0475(50)6322

●ナイター無料相続登記相談（要予約）

令和6年4月から相続による不動産の名義変更登記が義務化されました。名義変更がお済みでない方はお早めにご相談ください。
日時・会場＝毎月第2(火) 18時～・東金中央コミュニティセンター
問 **千葉司法書士会つくも支部** ☎0475(53)3200

●行政書士無料相談

相続・遺言・贈与・家族信託などのご相談
日時・会場＝毎月第3(木) 13時～15時30分・東金中央コミュニティセンター
問 **千葉県行政書士会東総支部** ☎090(4017)5697

●大網白里市こころのお悩み相談会（市内にお住いの方・相談無料）

日時・会場＝7月18日(木) 10時～12時・保健文化センター1階
申・問 **中核地域生活支援センターさんネット**
☎0475(77)7531 FAX0475(77)7538

市営ガスをご使用の皆さんへ

ガス器具を屋内でご使用になるとき、換気が不十分な状態で使用すると、**不完全燃焼による一酸化炭素中毒**を起こす恐れがあります。夏季は冷房を運転することが多いですが、冷房効率が低下するとの理由から換気設備を停止することは大変危険です。事故を防止するため、次の点にご注意ください。

- ガスを使用するときは、必ず換気をしましょう。
- ガス器具や換気設備の取扱説明書をよく読み、正しく安全な使用と日常管理をしましょう。
- 業務用に使用するガス機器や換気設備は、日常管理の他にメーカーなどの専門家による定期的なメンテナンスを受けましょう。
- 万一のガス漏れや不完全燃焼に備え、ガス・一酸化炭素警報器を設置しましょう。

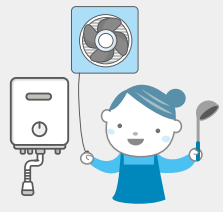

ガス臭や警報器の作動など、異常を感じたら直ちにガスの使用を中止し、ガス事業課までご連絡ください。

問 **ガス事業課** ☎0475(72)1131

市営ガスは、**家計にも環境にもやさしい県産天然ガス**を供給しています（供給している**ガス種は12A**です）。

7月のごみ収集日

ごみは当日の朝8時までに決められた場所へ 問 **地域づくり課環境対策班** ☎0475(70)0386

地区名	ビン・ガラス	金属類	カン	ペットボトル		可燃ごみ		蛍光灯	乾電池
金谷郷（1区・2区・3区・4区・5区・沓掛・旧駅前のうちJR東金線より西側地区）・餅木・大竹・季美の森南・大網（南町のうちJR東金線より西側地区）・北吉田・桂山・九十根・長国・下ケ傍示・細草・清水・二之袋	3日(水)	17日(水)	10日(水) 24日(水)	毎週(金)	ペットボトルは祝日・振替休日は収集しません	毎週 (月)(水)(金)	祝日・振替休日も通常通り回収を行います	今月は収集を行いません	今月は収集を行いません
大網（笹塚・前島・長峰・竹の下・道塚・北の谷・宮谷・内谷・前島団地・前島区内町内会・新堀・本宿と新田のうち JR 東金線より西側地区・沼向・双葉区・福田のうち県道山田台大網白里線より北側地区）・県道山田台大網白里線より北側の（柿餅・北飯塚・木崎・柳橋・星谷）・小西・養安寺・北横川・山口・みどりが丘・上貝塚・清名幸谷・柿餅上貝塚入会地・上谷新田・富田（北）・富田（東）	4日(木)	18日(木)	11日(木) 25日(木)	毎週(木)					
永田・ながた野・小中（平沢）・萱野・砂田・神房・北今泉・南今泉（県道山田台大網白里線より北側地区）	5日(金)	19日(金)	12日(金) 26日(金)	毎週(月)		毎週 (火)(木)(土)			
大網（浜宿・新宿・南町また本宿と新田で JR 東金線より東側地区・福田のうち県道山田台大網白里線より南側地区）・金谷郷（JR東金線より東側地区）・仏島・みやこ野・経田・駒込（15区のうち JR 外房線より東側地区および大あみハイツ）・東駒込・南飯塚・南横川・弥幾野・県道山田台大網白里線より南側の（柿餅・北飯塚・木崎・柳橋・星谷）・富田（南）・わらび台	2日(火)	16日(火)	9日(火) 23日(火)	毎週(火)		毎週 (月)(水)(金)			
南玉・池田・駒込（7区・15区のうちJR外房線より西側地区）・みずほ台（みずほ東自治会含む）・小中（小中・宮崎）・四天木・四天木甲・四天木乙・南今泉（県道山田台大網白里線より南側地区）	1日(月)	22日(月)	8日(月) 29日(月)	毎週(水)		毎週 (火)(木)(土)			

道路に張り出した樹木は伐採、枝切りなど適切な管理をお願いします。
問（市道）建設課管理班 ☎0475（70）0350 （国道・県道）山武土木事務所 ☎0475（54）1132

お知らせ

7月は「社会を明るくする運動」強調月間

「社会を明るくする運動」は、犯罪や非行をした人の立ち直りについてみんなで考え、力を合わせて犯罪や非行の無い社会をつくろうという、全国的な運動です。

安全安心な暮らしをかなえるために、今何が求められているのか、そして自分に何ができるのかを考え、皆さんの力で社会を明るくしましょう。

問 社会福祉課社会福祉班
☎0475(70)0330

農作物の病害虫のまん延防止にご協力を

沖縄県などで、サツマイモやかんきつ類などに被害を与える害虫や病気が発生しています。

農林水産省植物防疫所では、これらの病害虫やその植物等が持ち出されないように、また、病害虫の未発生地域に持ち込まれることの無いように、空港や港の植物検疫カウンターで取り締まりを行っていますので、ご協力をお願いします。

問 横浜植物防疫所東京支所千葉出張所
☎043(242)8401

サツマイモを栽培される皆さんへ

◇ご存じですか サツマイモ基腐病のまん延を防ぐための6つのルール

千葉県では、植物防疫法に基づき令和6年3月に「千葉県総合防除計画」を策定しました。この計画の中では、近年全国的に発生して問題となっている「サツマイモ基腐病」について、家庭菜園を含むすべての栽培者の方に守っていただく6つのルールを定めています。このルールの遵守により本病のまん延防止にご協力をお願いします。

▼6つのルール
①本病発生ほ場から種いもを採取しない
②無病種いもや、由来のわかる健全な苗を使用する
③県等が実施するまん延防止のための調査に協力する
④本病が発生または本病と疑われる症状を確認した場合には県や関係機関に直ちに連絡する
⑤本病の発生が確認された場合、関係機関の指導のもと発病株を抜き取り、ほ場外に持ち出し適切に処分する
⑥本病発生ほ場では、原則として2年以上は、サツマイモ以外の作物を栽培する、または、休耕する

問 農業振興課農政班
☎0475(70)0345
千葉県農林水産部環境農業推進課肥料・農薬班
☎043(223)2888

特定外来生物オオキンケイギクの繁殖を防ぎましょう

5~7月ごろにかけて、黄色の花をつけるオオキンケイギクは、国の「特定外来生物」に指定され、家庭での栽培などが禁止されています。

繁殖力が強く、他の植物の生育に大きな影響を与えるため、自宅周辺などで見つけた場合は駆除するようお願いします。

駆除の際は、根元から抜き取りビニール袋などに入れ、数日間天日にさらすなどして枯死するまで放置した後、可燃ごみとして出してください。

問 地域づくり課環境対策班
☎0475(70)0386

猫の正しい飼い方

猫を放し飼いにされている方が見られますが、飼い猫を外で放っておくと野良猫と交配し、新たな野良猫を増やす要因となります。屋内で飼うことによって、交通事故や感染症の危険、繁殖、近隣の住民に対する迷惑を防ぐことができます。また、万が一失踪したときに備えて、首輪等に飼い主の名前等を表示するようにお願いします。また、猫が増えることを避けるため、不妊・去勢手術をするようにお願いします。

◇野良猫にエサを与えないで

野良猫にエサを与えるだけの管理は、飼い主不明の猫が集まり、子猫が産まれ、野良猫増加の原因になります。また、猫の繁殖力はとても強く、複数の猫が集まるようになると子猫が産まれすぐに増えてしまいます。自分の飼い猫でない場合、エサをあげないようにしてください。

問 地域づくり課環境対策班
☎0475(70)0386

高齢者見守りサービス

認知症高齢者等を対象にした見守りサービスを実施しています。

万が一徘徊してしまった場合に居場所を知らせるサービスで、QRコード付きラベルシールを帽子や服、杖、シルバーカーなどに貼って利用します。

徘徊を発見した方がスマートフォンなどでラベルシールのQRコードを読み取ると、事前に登録した家族などに発見通知メールが送信され、保護されたことが分かる仕組みとなっています。なお、ご利用には、市役所で登録が必要です。

▼対象=市内に在住する認知症等の症状が見られる65歳以上で、家族等がメールを受信できる方
▼利用料=無料（1人1セット30枚）
※追加購入は有料です。
▼申込方法=高齢者支援課で申し込み

問 地域包括支援センター
☎0475(70)0439

認知症カフェ「あったかスペースモクセイ」

認知症の方やその家族、地域住民が誰でも参加でき、集まって楽しくお話をしたり悩み事などを共有しホッとひと息つける交流の場です。

あんとんねぇさ~「九十九里地域認知症家族の会」in大網白里市も同時に開催する予定です。

※飲食の提供はありませんので各自でお持ちください。

▼日時=7月18日(木)13時30分~15時30分
▼会場=中部コミュニティセンター1階会議室
▼内容=認知症の相談、参加者同士の交流、レクリエーション等
▼対象=認知症の方とご家族、認知症に関心のある方、地域の方どなたでも歓迎

問 地域包括支援センター
☎0475(70)0439
FAX 0475(70)1093

自衛官等募集

◇自衛官候補生
▶資格=18歳以上33歳未満の方
▶受付期間=年間を通じて行っています

自衛官募集ホームページをご覧いただくか、茂原地域事務所に問い合わせください。

◇一般曹候補生
▶資格=18歳以上33歳未満の方
▶受付期間
・2回目=7月1日(月)~9月3日(火)
・3回目=10月1日(火)~11月28日(木)
※3回目は実施しない場合があります。

◇航空学生
▶資格
・海上=18歳以上23歳未満の方
・航空=18歳以上24歳未満の方
▶受付期間=7月1日(月)~9月5日(木)

◇幹部候補生　一般要員（大卒程度試験）
▶資格=22歳以上26歳未満の方（20歳以上22歳未満の方は大卒（見込含）、修士課程修了者等（見込含）は28歳未満の方）
▶受付期間
・3回目=8月26日(月)~9月26日(木)
※3回目以降は実施しない場合があります。

◇幹部候補生　一般要員（院卒者試験）
▶資格=20歳以上28歳未満の方で、修士課程修了者等（見込含）
▶受付期間=大卒程度試験に同じ

◇予備自衛官補（一般）
▶資格=18歳以上52歳未満の方
▶受付期間
・2回目=~9月19日(木)

◇予備自衛官補（技能）
▶資格=有資格者
▶受付期間=一般に同じ

◇防衛大学校学生（推薦）
▶資格=18歳以上21歳未満の方で、高卒（見込含）または高専3年次修了（見込含）、成績優秀かつ学校長が推薦できる方
▶受付期間=9月5日(木)~9月9日(月)

◇防衛大学校学生（総合選抜）
▶資格=18歳以上21歳未満の方で、高卒（見込含）または高専3年次修了者（見込含）
▶受付期間=推薦に同じ

◇防衛大学校学生（一般）
▶資格=18歳以上21歳未満の方で、高卒（見込含）または高専3年次修了者（見込含）
▶受付期間=7月1日(月)~10月17日(木)

詳細は問い合わせください。

問 自衛隊茂原地域事務所
☎0475(25)0452

原水爆禁止山武郡市平和行進

▶日時=7月21日(日)9時30分~10時30分
▶集合場所=大網白里市役所
▶対象=山武郡市居住者
▶参加費=無料
問 久保
☎090(5440)5938

「田園あんさんぶる」♪「弦楽器奏者」を募集♪

ビバルディやモーツアルトの室内楽曲から日本のわらべ歌まで・・一緒に楽しみませんか！
▶日時=7月14日(日)、28日(日)13時30分~16時30分
▶会場=中央公民館
▶会費=年3,000円
問 原田　☎090(9819)8035

コスモスデッサン教室30周年展

初秋のひと時、絵画鑑賞でくつろぎましょう。
▶日時=9月17日(火)~22日(日)9時~17時（最終日は15時まで）
▶会場=アートギャラリー古屋敷（下ヶ傍示60）
▶参加費=無料

会員募集

大網小学校北側の憩いの里山の自然を一緒に守っていきませんか！
▶作業日=毎月第3(日)（7月21日）
▶会費=年2,000円
問 おおあみ里山の会／松浦
☎0475(72)5343

大網社会法研究会のご案内

研究テーマ「医師・看護師の働き方改革についての検討」

参加ご希望の方は、7月3日(水)までに電話連絡ください。
▶対象=医療関係者、人事労務担当者、その他
▶参加費=無料
問 田中　☎090(8850)5977

てらこやプロジェクト2024 '24夏休みこどもエコキャンプ

房総の山の森や川の探検や生き物観察、飯盒炊飯、夜の森の探検と千葉県の豊かな自然を体感します。
▶日程=8月7日(水)~8日(木)1泊2日
▶会場=県立清和県民の森
▶対象=20人（4歳~中学生）
※未就学児は保護者同伴。
▶申込締切=7月20日(土)
▶参加費=4歳~中学生15,000円、高校生以上18,000円
問 環境教育NPO PWプラスONE／森川　☎090(8646)0443

十枝の森の管理作業（一般市民参加について）

この森の自然保護は、本市にとって歴史的最重要な課題と信じ、長年活動の結果、紅葉の名所となり、昨年千葉文化資産に認定されました。今般、当守る会も高齢化が進み、森の保存に一般市民の参加を求めてまいります。
▶募集人数=3人
▶対象=旧住居の庭に自由な花壇を作ってみたい方
▶参加費=無料
問 十枝の森を守る会／さとう
☎080(9809)5505

ボーイスカウト体験者募集

時々会える仲間は、いつも新鮮！今日もあたらしい発見があるかな。自然のなかでゲーム・ハイキング・工作・キャンプなど遊びを通していろいろなことを学びます。

体験等の案内は、QRコードからご覧願います。
▶対象=年長~小学校3年生
▶参加費=無料
問 ボーイスカウト大網白里第1団／奥貫　☎090(9345)0270

リフレッシュ3B体操

音楽に合わせて、3B用具を使って楽しく健康体操で体リフレッシュ！昼の部、夜の部どちらでも無料体験のご参加お待ちしています。
▶日時
昼の部=月2回(火)（7月9日、23日）13時15分~14時45分
夜の部=毎週(水)（7月10日、17日、24日、31日）19時~20時
▶会場=大網白里アリーナ
▶参加費=無料
問 嶋津　☎090(4020)1613

展示会 オオカミの生態

モンゴルオオカミの毛皮を展示します。さわってみてネ。
▶日時=7月20日(土)~28日(日)（休館日=7月22日(月)）
▶会場=東金こども科学館
▶参加料=無料
問 井上　☎080(5024)9132

雑草や落ち葉、小枝をごみの収集に出す際は、土砂をしっかり落とし、乾燥させてから可燃ごみとして出してください。
土砂の処理に余分な費用が使われてしまいます。　問 地域づくり課環境対策班　☎0475（70）0386

募集

会計年度任用職員（ケアマネジャー）

▼業務内容＝地域包括支援センター業務（要支援者および事業対象者へのケアプラン作成等）
▼募集人数＝2人
▼勤務期間＝採用時～令和7年3月31日(月)
▼勤務時間＝8時30分～17時15分
※(土)、(日)、祝日、年末年始は休み。
▼資格＝介護支援専門員、普通自動車運転免許（AT限定可）
▼必要経験＝介護支援専門員業務経験者
▼提出書類＝履歴書（写真貼付）、職務経歴書、資格証の写し
▼提出方法＝郵送または持参
※持参の場合は開庁時間内に提出。
▼募集期間＝随時募集
申・問 **地域包括支援センター**
☎0475(70)0439
FAX 0475(70)1093

千葉県警察官（第2回）

▼受付期間＝7月2日(火)～8月20日(火)
▼試験日＝9月22日(日)
▼試験職種
・警察官A（大学卒業見込者、大学既卒者）
・警察官B（高校卒業見込者、高校既卒者等）
詳細は問い合わせください。
問 **東金警察署警務課**
☎0475(54)0110(代)

講座・催し

市ボランティア連絡協議会 夏休みボランティア活動体験会

▼日時＝8月6日(火)10時～12時
▼会場＝保健文化センター3階ホール
▼内容＝ボランティアグループによる活動発表、ボランティア活動体験、ボッチャ体験
▼対象＝小学生以上で関心のある方　※予約不要。
▼参加費＝無料
問 **社会福祉協議会**
☎0475(72)1995

遊んで学ぼう 子ども英会話

英語でのあいさつ、簡単な会話などを、遊びの中で楽しく学びます。子どもが英語に興味を持つきっかけづくりとして、全2回の講座を開講しますので、ぜひご参加ください。
▼日時
・第1回＝8月1日(木)10時～11時
・第2回＝8月2日(金)10時～11時
▼対象＝小学校1年生から3年生
▼募集人数＝15人（先着順）
※定員に達し次第受付終了。
▼申込方法＝申込書を中部コミュニティセンターへ提出
▼申込期限＝7月25日(木)17時
▼受講料＝無料
▼講師＝子ども英会話サークル「Wiggle Time」（主宰　サーゲート由紀子先生）
詳細は問い合わせください。
申・問 **中部コミュニティセンター**
☎0475(73)3337

「一日赤十字」講習会

日本赤十字社の活動の普及を行う市赤十字奉仕団による、三角巾を用いた救急法等の講習会を開催します。
いざという時に役立つ知識や技術を身に付けてみませんか。
なお、三角巾等は日赤でご用意しますのでお気軽にお越しください。
▼日時＝8月7日(水)9時45分～12時（受付9時30分～）
▼会場＝中央公民館講堂
▼内容＝三角巾を用いた救急法等
詳細は問い合わせください。
問 **社会福祉課社会福祉班**
☎0475(70)0330

令和6年度第1回「保育のしごと就職フェスタ」

ちば保育士・保育支援センターでは、子どもに関わる仕事に興味がある方を対象に、保育士などの求人のある施設・事業所等の採用担当者との個別面談・相談の場を提供することで、保育士人材等の確保と就労を支援します。
▼日時＝7月28日(日)11時～15時（受付10時30分～）
▼会場＝ホテルポートプラザちば2階ロイヤルほか
▼参加方法＝事前予約不要、直接会場へお越しください（参加費無料、履歴書不要）
問 **ちば保育士・保育所支援センター**
☎043(306)1468・1469

お楽しみ映画会

▶上映作品＝「ミッキーの消防隊」「ドナルドの磁石騒動」「からすのパンやさん」「ぼくは王さま」ほか7作品
▶日時＝7月14日(日)10時～16時（受付9時30分～）
▶会場＝東金文化会館小ホール
※東金文化会館と共催（ミュージカルもあります）。
▶参加費＝無料
▶申込＝不要
問 **山武郡市視聴覚教材センター**
☎0475（54）0254

子どもデジタル映像教室

▶内容＝動画をスマートフォンで作成し、簡単な編集や発信の体験をします。保護者の方と一緒に参加してください。
▶対象＝小学校3年生以上
▶日時＝8月6日(火)10時～16時（受付9時30分～）
▶会場＝東金文化会館
▶参加費＝無料
▶申込方法＝申込フォームから申し込み
※申込多数の場合は、抽選となります。
▶申込期間＝7月1日(月)～7月23日(火)
申・問 **山武郡市視聴覚教材センター**
☎0475（54）0254
▲申込フォーム

介護予防サポーター養成講座

本市で開催している介護予防事業（いきいき元気クラブやいきいき体力測定会など）で介護予防サポーターとして活動してくださる方向けに「介護予防サポーター養成講座」を開催します。
一緒に大網白里市の介護予防活動を盛り上げていきませんか。
▼日時＝8月20日(火)13時30分～16時
▼会場＝中央公民館2階研修室
▼内容＝介護予防サポーターとして活動するにあたり必要な知識（高齢者について・栄養・歯のこと・高齢者の心と身体のこと等）
▼対象＝介護予防サポーターとして地域で活動してみたい方
問 **地域包括支援センター**
☎0475(70)0439
FAX 0475(70)1093

市老連コスモスシニアクラブからのお知らせ

◇スマホ教室

〈入門編〉
▼日時＝7月26日(金)14時～16時
▼申込締切＝7月10日(水)
〈基本とLINE〉
▼日時＝8月29日(木)14時～16時
▼申込締切＝8月14日(水)
〈共通事項〉
▼会場＝老人福祉センター「コスモス荘」

◇高山なおこ先生によるカラオケ教室

▼日時＝①8月4日(日)、②9月15日(日)、③10月6日(日)9時30分～12時
▼会場＝老人福祉センター「コスモス荘」
▼対象＝全3回参加できる方
▼参加費＝非会員の方は1,000円
▼申込締切＝7月21日(日)
申・問 **老人福祉センター「コスモス荘」**
☎0475(77)4466

銚子・九十九里地域漁業就業相談会

銚子・九十九里地域で漁業者になりたい方、漁業に興味がある方を対象に、相談会を開催します。
▼日時＝7月13日(土)10時～16時
※予約不要。
▼会場＝銚子商工会議所第1会議室（銚子市三軒町19-4）
※JR銚子駅から徒歩約5分。公共交通機関をご利用ください。
▼参加費＝無料
問 **銚子水産事務所改良普及課**
☎0479(22)8397
✉sj-choushi00@mz.pref.chiba.lg.jp

気になったらすぐ相談！「もの忘れ相談会」

もの忘れ、認知症のことで悩んでいませんか。認知症の不安を持つ高齢者、認知症（疑い含む）高齢者および介護をしている家族等に対し、次のとおり相談会を開催します。
専門職への早期相談により、状態に合わせたアドバイスや認知症に対する支援制度の説明等が受けられますので、お気軽にご相談ください。
▼日時＝7月12日(金)、8月9日(金)13時30分～14時15分、14時30分～15時15分　※予約制。
▼会場＝中央公民館2階談話室
▼内容＝専門職（保健師、社会福祉士、介護支援専門員等）による認知症の個別相談
▼対象＝市内在住で、もの忘れや認知症について不安がある方、家族、事業所
▼利用料＝無料
▼申込方法＝電話（随時受付）
申・問 **地域包括支援センター**
☎0475(70)0439

原爆被爆と戦時下の郷土資料展

▶日時＝8月2日(金)～4日(日)
9時30分～16時30分
（最終日は15時30分まで）
▶会場＝保健文化センター3階ホール
▶入場料＝無料
問 **生涯学習課生涯学習班**
☎0475(70)0380

広告欄

7月31日(水)は国民健康保険税・固定資産税の納期限　▶休日窓口（市税納付・納税相談）7月28日(日)9時～15時
問 税務課滞納整理班　☎0475（70）0323

山武郡市職員合同採用試験

令和６年度山武郡市職員合同採用試験を次のとおり行います。受験は1団体に限り、併願はできません。

▶試験日時＝9月 22 日㈰ 10 時～（開場９時）
▶試験会場＝千葉県立東金高等学校（東金市東金 1410）
※一般行政職上級（障がい者）および一般行政職初級（障がい者）の試験会場は、山武郡市医療福祉センター（東金市堀上３６０－２）。
▶申込書請求先＝参加団体の人事担当課
※山武郡市広域行政組合のホームページからも申込書をダウンロードできます。

◀山武郡市広域行政組合ホームページ

▶受付期間＝7月 22 日㈪～8月 13 日㈫
▶申込書の受付＝受験を希望する団体の人事担当課
◎次のいずれかに該当する方は、受験できません。
①日本の国籍を有しない方（ただし、職種により異なる場合がありますので、受験を希望する団体にお問い合わせください）
②地方公務員法第 16 条に規定する「欠格条項」に該当する方
※平成 11 年改正前の民法の規定による準禁治産者の宣告を受けている方（心神耗弱を原因とするもの以外）も欠格条項に該当します。
※保育教諭および大網白里市の保育士の受験者については、地方公務員法第 16 条および学校教育法第 9 条に規定する「欠格条項」に該当する方。

●大網白里市の試験区分・受験資格

試験区分		受験資格
上級試験	一般行政職	平成６年４月２日から平成15年４月１日までに生まれた方で、学歴を問わない。 平成15年４月２日以降に生まれた方で、学校教育法に基づく大学（短期大学を除く）を卒業した方（令和７年３月までに卒業見込みの方を含む）。
	土　木	平成元年４月２日から平成15年４月１日までに生まれた方で、学歴を問わない。 平成15年４月２日以降に生まれた方で、学校教育法に基づく大学（短期大学を除く）を卒業した方（令和７年３月までに卒業見込みの方を含む）。
	土　木（有資格者）	昭和59年４月２日から平成15年４月１日までに生まれた方で、「１級もしくは２級土木施工管理技士」または「測量士」の資格を有する方。
	土　木（経験者）※1・4	昭和 59 年４月２日から平成 15 年４月１日までに生まれた方で、直近５年間(平成 31 年４月１日から令和６年３月 31 日まで)のうち３年間以上の期間「土木に係る民間企業等での職務経験」を有する方。
	建　築（有資格者かつ経験者）※2・4	昭和59年４月２日から平成15年４月１日までに生まれた方で、「１級もしくは２級建築士」または「１級建築施工管理技士」の資格を有し、かつ直近５年間（平成31年４月１日から令和６年３月31日まで）のうち３年間以上の期間「建築に係る民間企業等での職務経験」を有する方。
資格免許職	保育士	平成８年４月２日から平成17年４月１日までに生まれた方で、保育士資格および幼稚園教諭免許を有する方または令和６年度に実施される試験で保育士資格および幼稚園教諭免許を取得見込みの方。
	保健師	平成元年４月２日から平成 16 年４月１日までに生まれた方で、保健師の資格を有する方または令和６年度に実施される試験で保健師の資格を取得見込みの方。
初級試験	一般行政職	平成15年４月２日から平成19年４月１日までに生まれた方で、学歴を問わない。
	土　木	平成15年４月２日から平成19年４月１日までに生まれた方で、学歴を問わない。
その他	ガス上級（有資格者かつ経験者）※3・4	昭和59年４月２日から平成15年４月１日までに生まれた方で、「甲種ガス主任技術者」または「乙種ガス主任技術者」の資格を有し、かつ直近５年間（平成31年４月１日から令和６年３月31日まで）のうち３年間以上の期間「ガスに係る民間企業等での職務経験」を有する方。

※1 土木上級（経験者）の受験資格のうち、「土木に係る民間企業等での職務経験」として認める要件は、民間企業、自営業、公務員等における土木工事等の専門職としての従事経験（施工計画、工事監理、施工監理、測量等）がある方です。
※2 建築上級（有資格者かつ経験者）の受験資格のうち、「建築に係る民間企業等での職務経験」として認める要件は、民間企業、自営業、公務員等における建築工事等の専門職としての従事経験（建築設計、工事監理、施工監理等）がある方です。
※3 ガス上級（有資格者かつ経験者）の受験資格のうち、「ガスに係る民間企業等での職務経験」として認める要件は、民間企業、自営業、公務員等におけるガス工作物等の専門職としての従事経験（ガス工作物の工事・保安の監督等）がある方です。
※4 土木上級（経験者）・建築上級（有資格者かつ経験者）・ガス上級（有資格者かつ経験者）に共通する受験資格の詳細は、次のとおりです。
① 職務経験期間は、正社員、正規職員であった期間に限ります。派遣社員、臨時・非常勤の社員・職員、アルバイトの期間は含めません。
② 1年以上継続した職務経験が複数ある場合は通算することができますが、同一期間内に複数の職務に従事した場合は、いずれか一方のみの職歴に限ります。
③ 休職・休業期間は、職務経験期間から除くものとします。

●職種別採用予定人数

団体名	所在地・電話番号	職種別採用予定人数													
		上級試験					資格免許職				初級試験				その他の職（※は、左の表の「※備考」の説明）
		一般行政職	土木	建築	電気	機械	保育士	保健師	管理栄養士	保育教諭	一般行政職	土木	電気	消防職	
東金市	〒283-8511 東金市東岩崎 1-1 ☎ 0475（50）1118	8人	※備考			2人		4人	2人		4人	2人			※土木上級･土木上級（有資格者）･土木上級（経験者）合わせて 2人 ・一般行政職上級(障がい者)・一般行政職初級(障がい者)合わせて 3人 ・ガス上級（有資格者） 2人 ・歯科衛生士 2人
山武市	〒289-1392 山武市殿台 296 ☎ 0475（80）1117	13人						2人	2人	1人	4人	1人			
大網白里市	〒299-3292 大網白里市大網115-2 ☎ 0475（70）0301	8人	※備考	1人			2人	3人			4人	2人			※土木上級･土木上級(有資格者)･土木上級(経験者)合わせて 2人 ・ガス上級（有資格者かつ経験者） 1人
九十九里町	〒283-0195 九十九里町片貝4099 ☎ 0475（70）3106	4人	※備考								2人	2人			※土木上級･土木上級(有資格者)･土木上級(経験者)合わせて 2人
芝山町	〒289-1692 芝山町小池 992 ☎ 0479（77）3901	若干名	若干名							若干名					
横芝光町	〒289-1793 横芝光町宮川 11902 ☎ 0479（84）1211	6人	1人				1人	3人			4人				・一般行政職上級(社会福祉士) 2人 ・一般行政職初級(障がい者) 2人
山武郡市広域水道企業団	〒283-0062 東金市家徳 361-8 ☎ 0475（55）7851										若干名	若干名			
九十九里地域水道企業団	〒283-0802 東金市東金 769-2 ☎ 0475（54）0631		※備考		※備考	※備考						若干名	若干名		※土木上級･土木上級(経験者)合わせて 若干名 ※電気上級･電気上級(経験者)合わせて 若干名 ※機械上級･機械上級(経験者)合わせて 若干名
山武郡市広域行政組合	〒283-8505 東金市東岩崎 1-17 ☎ 0475（54）0250	若干名									若干名			4人	

申・問 総務課人事班　☎０４７５（７０）０３０１

広告欄

市民課休日窓口　証明発行・印鑑登録・マイナンバーカード交付（要予約）　7月 28 日㈰ 8 時 30 分～ 17 時 15 分
問 市民課戸籍班・市民班　☎０４７５（７０）０３４０

千葉県中学校バレーボール選手権大会 大網中女子見事優勝!! 男子３位！

６月８日～９日、県内予選を勝ち抜いた男子53チーム、女子64チームによる千葉県中学校バレーボール選手権大会が開催されました。

大網中学校は男女ともにストレート勝ちで勝ち上がるなか、女子は決勝で強豪校に勝利し、見事優勝。男子も第３位と素晴らしい成績を残しました。

白里保育所で津波避難訓練を実施

５月８日、地元消防団、保護者会の協力のもと、白里保育所の０歳～５歳の園児と職員で津波避難訓練を実施しました。

日ごろの訓練の成果もあり、園児たちは落ち着いた様子で避難を開始。避難場所である白里小学校までの道のりを一生懸命歩き、けがも無く安全に避難することができました。

日ごろの訓練成果を競う ～第12回市消防ポンプ操法大会～

５月26日、第12回大網白里市消防ポンプ操法大会が市運動広場で開催されました。ポンプ車操法の部に11班、小型ポンプ操法の部に12班が出場し、迅速で的確な連携と確実な機械操作を披露しました。

●大会の結果 ※敬称略

ポンプ車操法の部（出場数 11 班）

	優勝	準優勝	第３位
分団・班	第４分団第４班	第４分団第８班	第２分団第１班 第２分団第２班
指揮者	石田　健一郎	地引　和人	金森　浩二
１番員	桑田　健二	片岡　秀基	佐々木　悠利
２番員	市東　剛	齋藤　大介	今井　康太
３番員	糸日谷　幸宏	齋藤　優汰	内山　貴文
４番員	加藤岡　大祐	安川　覚	土屋　孝男
補助員	齋藤　和洋	内山　武志	淺倉　大介

小型ポンプ操法の部（出場数 12 班）

	優勝	準優勝	第３位
分団・班	第２分団第４班	第３分団第１班 第３分団第２班	第２分団第５班
指揮者	齋藤　和義	恒吉　雅行	若菜　一義
１番員	中村　明博	鷲谷　和馬	井内　学
２番員	小川　裕哲	岡部　太朗	若菜　一宏
３番員	中村　成秀	小笠原　勇	町田　淳平
補助員	大塚　太郎	中村　浩孝	長崎　直人

最優秀個人賞（ポンプ車操法の部）

要員	氏名	要員	氏名
指揮者	石田　健一郎（第４分団第４班）	３番員	糸日谷　幸宏（第４分団第４班）
１番員	桑田　健二（第４分団第４班）	４番員	加藤岡　大祐（第４分団第４班）
２番員	関谷　真一（第４分団第３班）		

最優秀個人賞（小型ポンプ操法の部）

要員	氏名	要員	氏名
指揮者	恒吉　雅行（第３分団第１班）	２番員	小川　裕哲（第２分団第４班）
１番員	鷲谷　和馬（第３分団第１班）	３番員	中村　成秀（第２分団第４班）

▲小型ポンプ操法の部第２分団第４班の演技

▲ポンプ車操法の部第４分団第４班の演技

見つけたよ！アサリ・ハマグリ・海の生き物！ 青少年相談員連絡協議会主催 潮干狩り大会

６月９日、市青少年相談員連絡協議会が主催する「潮干狩り大会」が木更津市江川海岸で開催されました。当日は115名の申し込みの中から抽選で選ばれた72名が参加し、相談員が見守るなか、たくさんの子どもたちが泥だらけになりながら楽しみました。

アサリだけでなく、ハマグリを発見すると大きな歓声が上がり、参加者からは「とても楽しかった！また家族で参加したい」、「大きなカニやヤドカリを見つけたよ」との感想がありました。

青少年相談員は、スポーツやレクリエーション活動を通して、青少年の健全育成に貢献するさまざまな活動を行っています。

社会福祉法人 清規会と「災害発生時における福祉避難所の設置運営に関する協定」を締結

６月３日、災害発生時における福祉避難所の確保のため、社会福祉法人清規会と「災害発生時における福祉避難所の設置運営に関する協定」を締結しました。

これにより、大規模災害時、市の要請により福祉避難所を開設し、要支援者の受け入れおよび日常生活上の支援、避難所の運営が行われ、速やかな被災者支援が期待されます。

▶施設名＝特別養護老人ホーム季美の森
▶場所＝季美の森南１丁目３０番地８

休日当番医

●休日当番医テレホンサービス
☎0475(50)2531

▶診療時間＝９時～ 17 時　昼休み時間は各医療機関に問い合わせください。
※都合により当番医が変更になる場合もあります。また、専門以外のときは診療できない場合があります。

月日	医療機関名	
7/7(日)	天野内科クリニック（東金市） ☎0475(55)3986	あきば伝統医学クリニック（山武市）☎0475(86)3711
7/14(日)	斉藤クリニック（東金市） ☎0475(53)1110	大平医院（山武市） ☎0479(86)6012
7/15(月)	城西クリニック（東金市） ☎0475(52)8181	高橋医院（山武市） ☎0479(82)2450
7/21(日)	とうがね中央糖尿病腎クリニック（東金市）☎0475(54)2421	山崎医院（横芝光町） ☎0479(82)0561
7/28(日)	岡崎医院（東金市） ☎0475(52)3313	伊藤医院（山武市） ☎0475(82)2508

※電話番号をご確認の上、問い合わせください。

●山武郡市急病診療所（東金市）☎0475(50)2511（受付時間 20 時～ 21 時 45 分）
●時間外の受診（消防本部指令課）☎0475(55)0119

おすすめ料理

●超スピーディーサラダ●

もずく酢のサラダ

1人分 37kcal、食塩相当量 0.2g

血糖値の上昇を抑える効果のあるもずく酢で、野菜を和えるだけ。暑い日は冷やして食べるととてもおいしいです。

●材料（4人分）
- もずく（三杯酢味）……1個（60g 位）
- トマト …… 大1個
- きゅうり …… 1本
- しその葉 …… 4枚
- ごま油…… 小さじ2

●作り方
❶トマトはへたを取って２cmの角切り、きゅうりは縦半分に切ってななめ切り、しその葉は千切りにする。
❷もずくを汁ごとボウルに入れ、①、ごま油を加えて和え、器に盛る。

▲食生活改善会のおすすめレシピ

食生活改善会　大網支部

The number of cases 市内の事件・事故・災害

◆交通事故

人身事故	５月	１月からの累計
事故発生数	15 件	41 件
負傷者数	18 人	53 人
死者数	０人	１人

◆窃盗犯罪

犯罪の種類	５月	１月からの累計
車上ねらい	０件	１件
部品ねらい	０件	３件
乗り物盗	２件	13 件
空き巣	０件	０件

◆火災

火災の種類	５月	１月からの累計
建物火災	１件	５件
その他火災	０件	４件
死者数	０人	０人

※基準日＝令和６年５月 31 日
※窃盗犯罪の件数は、基準日時点での暫定値です。